



ASSOCASEARI

ASSOCIAZIONE COMMERCIO PRODOTTI LATTIERO - CASEARI

Servizio informativo N° 32/2020 del 21 Agosto 2020 - RISERVATO AGLI ASSOCIATI -

NORME E NOTIZIE

MERCATO LATTIERO-CASEARIO - Andamento settimanale	PAG. 02
GERMANIA - Via libera all'uso facoltativo dell'etichetta Nutriscore	PAG. 03
BREXIT - Aggiornamenti sui negoziati	PAG. 03
STATI UNITI D'AMERICA - Import/export	PAG. 03
UNIONE AFRICANA - In arrivo l'Area di Libero Scambio Continentale Africana	PAG. 04
BAHREIN/QATAR - ICE Agenzia e Lulu Hypermarket firmano accordo per promuovere agroalimentare italiano: ICE	PAG. 04
EMIRATI ARABI - Dubai, la Italian Dairy Products raddoppia la superficie produttiva: www.alimentando.info	PAG. 04
RUSSIA - Marchiatura dei prodotti a base di latte: ICE	PAG. 05
FORMAGGI D.O.P. E I.G.P. - Nuovi testi normativi	PAG. 05
MERCATO LATTIERO-CASEARIO - Asta Global Dairy Trade del 18/08/20: Clal	PAG. 07
LATTE SCREMATO IN POLVERE - Prezzi, settimana dal 10 al 16 agosto 2020: Eucolait	PAG. 10
BURRO - Prezzi, settimana dal 10 al 16 agosto 2020: Eucolait	PAG. 11
PREZZI - Rilevazioni delle Camere di Commercio dal 17 al 21 agosto 2020	PAG. 12

Partita IVA / Codice Fiscale 07043480966 - Sito web: www.assocaseari.it

SEDI OPERATIVE:

00153 ROMA - P.zza G.G. Belli, 2 - tel. +39 06.58301087 - fax +39 06.5817299 e-mail: assocaseari@confcommercio.it

26100 CREMONA - Via Manzoni, 2 - tel. +39 0372.464280 - fax +39 0372.463432 - e-mail: info@assocaseari.it

SEDE LEGALE: 20121 MILANO - C.so Venezia 47/49

NOTIZIE DELLA SETTIMANA

1. IL MERCATO AGROALIMENTARE E LATTIERO-CASEARIO

IL MERCATO LATTIERO-CASEARIO QUESTA SETTIMANA

- A cura di Lorenzo Petrilli ed Emanuela Denti -

Non è una vera e propria analisi di mercato perchè in queste due settimane c'è stato ben poco da analizzare.

- Mercato nazionale estremamente calmo, forse come le due settimane centrali di agosto di molti anni fa con molta gente in vacanza. Settimana scorsa nessuna variazione di rilievo, con poca domanda di latte e sempre a prezzi intorno a 0,32-0,33 €/kg. Crema nazionale di qualità a bollettino + ma con poca attività e lo scremato intorno a 0,20 €/kg. Questa settimana, invece, un po' per l'effetto dell'aumento dei prezzi esteri, e in parte per un leggerissimo aumento di interesse, il latte crudo viene trattato fino a 0,35 €/kg reso, la panna ben oltre il bollettino e lo scremato anche a 0,23-0,24 €/kg.

Il mercato estero invece, grazie ai dieci giorni a 34°C e al fatto che questa settimana in parte dell'Europa riaprono le scuole e ripartivano normalmente le attività, quindi diminuzione di offerta e aumento della domanda, hanno fatto sì che i prezzi aumentassero sensibilmente. Aumenti che persistono anche questa settimana malgrado le temperature siano tornate intorno ai 24°C, normali per il Nord-Europa in questo periodo dell'anno. Il latte crudo è stato offerto tra 0,40 e 0,42 €/kg, la crema fino a 1,84 €/kg, lo scremato addirittura a 0,26 €/kg. Si tratta per lo più di prezzi indicativi e il poco trattato ha avuto dei prezzi decisamente più bassi.

- Per quanto riguarda il **burro**, i bollettini sono rimasti entrambe le settimane invariati in tutta Europa, ed è quindi un mese e mezzo che sono fermi, il tedesco 3,40 €/kg il minimo e 3,45 €/kg il massimo, l'olandese a 3,33 €/kg e il francese a 3,40 €/kg.

Per quanto riguarda il mercato, c'è ben poco da dire vista la povertà di trattative. La merce fresca, visto l'aumento dei prezzi della crema, non è nemmeno presa in considerazione, vi è offerta di burro congelato sempre agli stessi livelli a cui ci eravamo lasciati, quindi tra 3,40 e 3,50 €/kg consegnato. Assoluta mancanza di offerta di merce dell'Europa dell'Est o dai Paesi baltici che voci dicono venga assorbita in grandi quantità dalla Bielorussia.

- Anche per il **latte in polvere** non vi sono stati scambi, anche se questa settimana i bollettini sullo scremato hanno subito leggerissime variazioni. Se vogliamo ridere, lo scremato per uso alimentare è leggermente aumentato in Germania, rimasto stabile in Olanda e addirittura diminuito in Francia.

- Possiamo sorridere anche sul **siero in polvere**, visto che ogni Paese la pensa a modo suo, con quello per uso zootecnico rimasto invariato in Germania, diminuito in Olanda e aumentato in Francia. Quello per uso alimentare leggermente aumentato sul bollettino tedesco.

Vi è proprio bisogno di una ripartenza delle trattative per capire quale possa essere il reale andamento del latte scremato e del siero in polvere perchè ad oggi regna l'indecisione più totale.

- Per quanto riguarda i **formaggi**, in Italia questa settimana sono aumentate le quotazioni del Grana Padano DOP sul bollettino di Mantova e del Parmigiano Reggiano DOP su quelli di Modena e Mantova.

Quotazioni medie europee in aumento per l'Edamer a 3,05 €/kg, il Gouda a 3,11 €/kg e il Cheddar a 2,96 €/kg, in calo per l'Emmentaler a 4,81 €/kg.

	Week 34	Week 33	Week 32	Week 31
BURRO (D)	3,40 – 3,45	3,40 – 3,45	3,40 – 3,45	3,40 – 3,45
BURRO (F)	3,40	3,40	3,40	3,40
BURRO (NL)	3,33	3,33	3,33	3,33
SMP USO ALIMENTARE (D)	2000 – 2200	2000 – 2180	2050 – 2200	2100 – 2200
SMP USO ALIMENTARE (F)	2040	2110	2150	2100
SMP USO ALIMENTARE (NL)	2050	2050	2100	2150
SMP USO ZOOTECNICO (D)	1900 – 1940	1900 – 1940	1960 – 1980	1960 – 1990
SMP USO ZOOTECNICO (NL)	1950	1970	2020	2040
WMP (D)	2730 – 2830	2730 – 2830	2730 – 2830	2730 – 2830
WMP (F)	2780	2780	2780	2780
WMP (NL)	2720	2720	2720	2720
SIERO IN POLVERE USO ALIMENTARE (D)	770-860	750-850	790-870	800-880
SIERO IN POLVERE USO ZOOTECNICO (D)	640-660	640-660	660-680	670-690
SIERO IN POLVERE USO ZOOTECNICO (F)	700	680	710	710
SIERO IN POLVERE USO ZOOTECNICO (NL)	660	670	690	700

2. IL MONDO DELL'IMPORT-EXPORT

GERMANIA, VIA LIBERA ALL'USO FACOLTATIVO DELL'ETICHETTA NUTRISCORE

(20/08/20) In Germania, il Consiglio dei Ministri ha dato il via libera all'uso facoltativo in etichetta del Nutriscore. A breve, sarà inviato al Bundesrat per una valutazione un dossier con le regole Nutriscore che dovrebbero essere applicate entro novembre.

La Francia è stato il primo Stato membro a sostenere un'introduzione armonizzata del sistema di etichettatura Nutriscore in tutti gli Stati membri UE; l'Italia, invece, è contraria.



BREXIT: AGGIORNAMENTI SUI NEGOZIATI

(20/08/20) La UE e il Regno Unito stanno continuando i colloqui per un futuro accordo.

I report della UE suggeriscono che la pressione è alta affinché il Regno Unito arrivi ad una conclusione, poiché i piani britannici a livello globale stanno incontrando alcuni ostacoli.



Anche i negoziati Regno Unito/Giappone non sono ancora stati conclusi e resta in sospeso, tra l'altro, il discorso sul commercio delle merci.

IMPORT/EXPORT STATI UNITI

(20/08/20) A giugno, le esportazioni statunitensi sono aumentate sia in termini di volume che di valore, soprattutto grazie alle maggiori spedizioni verso Cina, Sud-est asiatico e Corea del Sud. Il Messico, la destinazione principale, ha aumentato i volumi per la prima volta nel 2020.

Il formaggio è cresciuto del 28% giu.'20/giu.'19 a seguito dei grandi affari conclusi ad aprile, quando gli Stati Uniti erano i più competitivi sul mercato (crollo dei prezzi). Tuttavia, nel primo semestre i volumi esportati sono appena sopra i livelli dello stesso periodo del 2019; solo le spedizioni verso il Giappone si sono indebolite (-11%).



Per quanto riguarda le polveri, l'SMP ha continuato a crescere e ha registrato l'aumento mensile più significativo del 2020 (+77% giu.'20/giu.'19, +25% genn-giu.'20/genn-giu.'19), con spedizioni verso il Sud-est asiatico più che raddoppiate rispetto allo stesso mese dello scorso anno. Le esportazioni di siero di latte sono cresciute per il 7° mese consecutivo, guidate dalla ripresa della domanda cinese. Sia il lattosio che il WMP sono aumentati, rispettivamente del 9% e del 1% giu.'20/giu.'19.

Dopo quindici mesi di calo, il burro è cresciuto del 28% giu.'20/giu.'19, grazie ad un aumento della domanda dell'Arabia Saudita, mentre il butteroil ha registrato una perdita (-55% giu.'20/giu.'19).

Per quanto riguarda le importazioni, il burro ha raggiunto il record mensile di 5.688 Tons (+51% giu.'20/giu.'19), del quale l'89% è di origine irlandese. L'import di formaggio è nuovamente calato (-18% giu.'20/giu.'19), a causa dei volumi inferiori provenienti dalla UE. La caseina è aumentata sia in termini mensili che annuali.

IN ARRIVO L'AREA DI LIBERO SCAMBIO CONTINENTALE AFRICANA

(19/08/20) L'Unione Africana ha ribadito il suo impegno a concludere i colloqui per la creazione dell'Area di Libero Scambio Continentale Africana (AfCFTA) in modo tale che sia pronta e operativa per il 1° gennaio 2021.

L'AfCFTA sarà la più grande area di libero scambio al mondo. E' stata sostenuta dalla UE che ha donato 60 milioni di euro al progetto.



BAHREIN/QATAR: ICE AGENZIA E LULU HYPERMARKET FIRMANO ACCORDO PER PROMUOVERE AGROALIMENTARE ITALIANO

(18/08/20) L'Ufficio di Doha di ICE Agenzia e LULU Hypermarket Trading Co., catena della grande distribuzione organizzata leader nel GCC, hanno siglato un accordo per la promozione di prodotti agroalimentari italiani, denominata LET'S EATALIAN - AUTHENTICALLY ITALIAN PRODUCTS PROMOTION IN QATAR E BAHRAIN 2020-2021, in venti punti vendita a Doha e Manama.



L'obiettivo della promozione, implementata da ICE Agenzia attraverso il suo Ufficio di Doha e il Desk a Manama, è quello di permettere al pubblico locale di scoprire le eccellenze alimentari italiane e di incentivarne il consumo.

Grazie alla radicata presenza di Lulu Hypermarket nei mercati di Doha e Manama – undici punti vendita in Qatar e nove in Bahrain – si punterà ad un consistente aumento dei prodotti Made In Italy sugli scaffali dei supermercati coinvolti. L'accordo prevede l'introduzione di nuovi prodotti italiani in entrambi i mercati.

L'intera promozione sarà accompagnata da un piano di comunicazione mirato attraverso inserti pubblicitari sulla stampa, media, social locali ed internazionalmente noti. Verranno utilizzati sia i canali tradizionali di promozione sia quelli digitali e la vendita dei prodotti italiani avverrà sia tramite i punti vendita del Gruppo sia attraverso il sito e-Commerce di LULU Hypermarkets.

Ai buyer di LULU verrà offerta la possibilità di selezionare nuovi prodotti per mezzo delle nuove piattaforme digitali create di recente da CIBUS e MACFRUT, come pure attraverso missioni in Italia, organizzate da ICE Agenzia, ai più importanti appuntamenti fieristici italiani di settore tra il secondo semestre 2020 ed i primi sei mesi del 2021.

L'intera promozione ruoterà attorno a quattro momenti speciali ("Settimane di promozione del Made in Italy"), a settembre 2020, dicembre 2020, marzo 2021 e giugno 2021, durante i quali all'interno dei punti vendita LULU a Doha e Manama verranno allestite apposite aree dedicate alla promozione, degustazione e vendita di nuovi prodotti italiani.

Per maggiori informazioni in merito alla campagna promozionale, contattare per e-mail ICE Doha agli indirizzi doha@ice.it e manama@ice.it.

[Da ICE]

DUBAI, LA ITALIAN DAIRY PRODUCTS RADDOPPIA LA SUPERFICIE PRODUTTIVA

(19/08/20) Inaugurata la nuova area produttiva dello stabilimento, locato nello Sharjah Food Park a Dubai, della Italian Dairy Products, azienda che produce 'italian cheese' con latte esclusivamente emiratino. La superficie della fabbrica è stata raddoppiata e ora occupa circa 5mila metri quadrati. La notizia, riportata da Efa News, è stata divulgata dalla Hamriyah Free Zone Authority (HFZA) che gestisce l'area industriale di Sharjah Food Park.



L'obiettivo dell'ampliamento è quello di estendere ulteriormente la presenza dell'azienda negli Emirati e negli altri mercati del Golfo, come dichiarato da Leo Condemi, direttore generale e uno dei proprietari della società: "Avendo assistito alla crescente domanda di prodotti realizzati con ingredienti locali di alta qualità mescolati a competenze italiane innovative, abbiamo preso la decisione di raddoppiare l'area della fabbrica per soddisfare tali richieste. Lo stabilimento originale era stato inaugurato nel 2009. Ora guardiamo avanti per penetrare in nuovi mercati del Golfo". Come riportato dal sito di informazione, la Italian Dairy Products produce ogni anno circa 500 tonnellate di latticini (mozzarella, ricotta, mozzarella di bufala, burrata, scamorze) da 4.800 tonnellate di latte emiratino, lavorato per mezzo di attrezzature importate dall'Italia.

[Da www.alimentando.info]

RUSSIA: MARCHIATURA DEI PRODOTTI A BASE DI LATTE

(20/08/20) Il Ministero dell'Industria e del Commercio ha sottoposto al Governo un progetto di legge sulla marchiatura della produzione dei prodotti a base di latte.

Secondo il documento la marchiatura verrà introdotta a tappe. Dal 20 gennaio 2021 diventerà obbligatoria per il latte, i prodotti congelati e le panne con scadenza oltre i 28 giorni.



Per gli altri prodotti la cui scadenza è inferiore ai 28 giorni la marchiatura sarà introdotta dal 1° luglio 2021. Per gli yogurt e gli altri prodotti fermentati la marchiatura sarà avviata dal 1° ottobre 2021.

[Da ICE]

3. IL MONDO DEI FORMAGGI E DEI PRODOTTI LATTIERO-CASEARI

NUOVI TESTI NORMATIVI

(21/08/20) Nell'ultima settimana sono stati pubblicati i seguenti testi normativi:

- **DECRETO 5 agosto 2020** Conferma dell'incarico al Consorzio di tutela Provolone del Monaco DOP e attribuzione dell'incarico di svolgere le funzioni di cui all'articolo 14, comma 15, della legge 21 dicembre 1999, n. 526 per la DOP «Provolone del Monaco». (20A04436) (GU n.206 del 19-8-2020)



IL MERCATO
LATTIERO-CASEARIO:
STATISTICHE
E PREZZI

RISULTATI ASTA DI FONTERRA DEL 18 AGOSTO 2020 (DA CLAL)

Riportiamo, in una prospettiva temporale, i risultati delle vendite all'asta, introdotte dalla Cooperativa Neozelandese Fonterra a partire dall'anno 2008, per il burro anidro (**AMF** - Anhydrous Milk Fat), latticello in polvere (**BMP** - Butter Milk Powder), polvere di latte scremato (**SMP** - Skimmed Milk Powder), polvere di latte intero (**WMP** - Whole Milk Powder), proteine concentrate del latte (**MPC 70** - Milk Protein Concentrate), caseina presamica (Casein Rennet) e formaggio (Cheddar).

Variazione del GDT Price Index

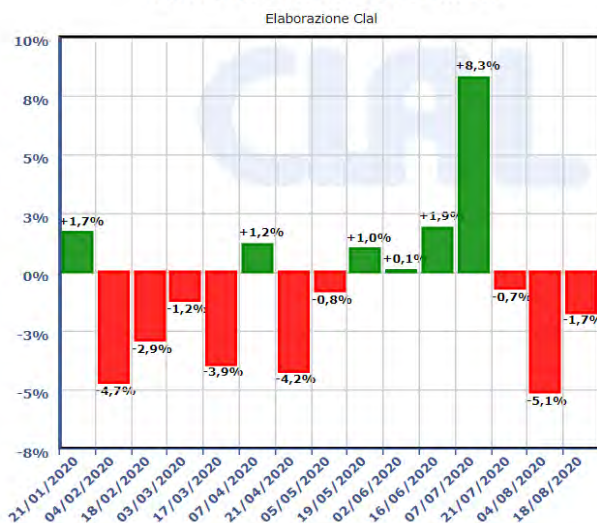

AVG winning price

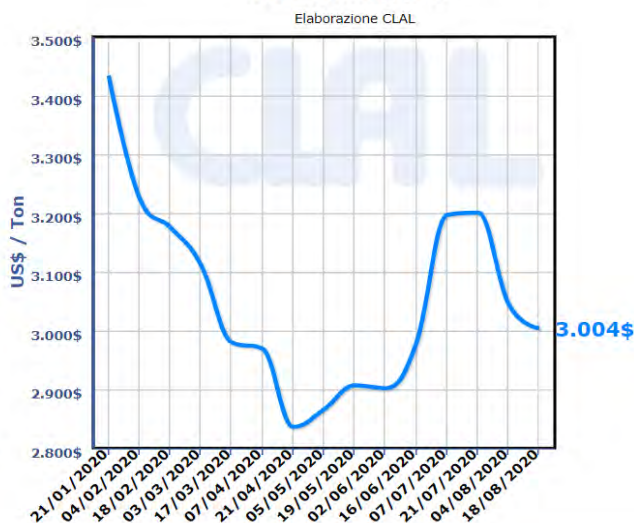

	PREZZI CORRENTI US\$ / Ton		PREZZI MEDI DELL'ASTA - US\$ / Ton -								04 Aug 2020 Prezzo medio
	Oceania (14 Aug 2020)	USA (14 Aug 2020)	18 Aug 2020 AVG winning price: 3.004 US\$/Ton , Change in price index: -1.7 %								
			C. 1 Sep 20	C. 2 Oct 20	C. 3 Nov 20	C. 4 Dec 20	C. 5 Jan 21	C. 6 Feb 21	Prezzo medio	% asta prec. ¹	
AMF (Burro Anidro)	-	-	3.745	3.741	3.936	3.961	4.072	n.a.	3.873	-2,9%	3.994
BMP (Polv. di latticello)	-	-	n.a.	n.a.	n.a.	n.a.	n.a.	n.a.	n.a.	-	2.259
BURRO 82%	3.475	3.274	3.365	3.315	3.335	3.450	3.445	3.540	3.370	-2,0%	3.438
CASEINA PRESAMICA	-	7.736	n.a.	n.a.	n.a.	n.a.	n.a.	n.a.	n.a.	-	-
CHEDDAR	3.525	4.012	3.525	3.399	3.426	3.450	3.508	3.504	3.442	-3,6%	3.568
LATTOSIO	-	1.135	n.a.	1.303	n.a.	n.a.	n.a.	n.a.	1.303	-3,3%	1.349
MPC (Proteine concentr.)	-	-	n.a.	n.a.	n.a.	n.a.	n.a.	n.a.	n.a.	-	-
SMP (Polv. latte scremato)	2.725	2.127	3.156	2.626	2.653	2.532	2.496	n.a.	2.608	+1,1%	2.583
SWP (Polv. di siero dolce)	-	-	n.a.	n.a.	n.a.	n.a.	n.a.	n.a.	n.a.	-	-
WMP (Polv. latte intero)	3.063	3.715	3.034	2.969	2.943	2.859	2.884	n.a.	2.936	-2,2%	3.003

n.a.: non disponibile

Per ogni prodotto, il prezzo evidenziato è il più alto dell'ultima asta.

Ultimo aggiornamento: 18-08-2020

Nota: gDT prices are USD/metric tonne FAS

1) Variazione percentuale rispetto ai risultati dell'asta precedente (calcolo basato su Indici forniti dal gDT)

Fonte: [GlobalDairyTrade](#), USDA

	PREZZI CORRENTI EURO / Ton		PREZZI MEDI DELL'ASTA - EURO / Ton -								04 Aug 2020 Prezzo medio
	Oceania (14 Aug 2020)	Germania	18 Aug 2020 (1 € = 1.1853 \$)								
			C. 1 Sep 20	C. 2 Oct 20	C. 3 Nov 20	C. 4 Dec 20	C. 5 Jan 21	C. 6 Feb 21	Prezzo medio	% asta prec. ¹	
AMF (Burro Anidro)	-	-	3.160	3.156	3.321	3.342	3.435	n.a.	3.268	-4,0%	3.406
BMP (Polv. di latticello)	-	-	n.a.	n.a.	n.a.	n.a.	n.a.	n.a.	n.a.	-	1.926
BURRO 82%	2.942	3.425	2.839	2.797	2.814	2.911	2.906	2.987	2.843	-3,0%	2.932
CASEINA PRESAMICA	-	-	n.a.	n.a.	n.a.	n.a.	n.a.	n.a.	n.a.	-	-
CHEDDAR	2.984	3.224 *	2.974	2.868	2.890	2.911	2.960	2.956	2.904	-4,6%	3.043
LATTOSIO	-	-	n.a.	1.099	n.a.	n.a.	n.a.	n.a.	1.099	-4,4%	1.150
MPC (Proteine concentr.)	-	-	n.a.	n.a.	n.a.	n.a.	n.a.	n.a.	n.a.	-	-
SMP (Polv. latte scremato)	2.307	2.090	2.663	2.215	2.238	2.136	2.106	n.a.	2.200	-0,1%	2.203
SWP (Polv. di siero dolce)	-	-	n.a.	n.a.	n.a.	n.a.	n.a.	n.a.	n.a.	-	-
WMP (Polv. latte intero)	2.592	2.780	2.560	2.505	2.483	2.412	2.433	n.a.	2.477	-3,3%	2.561

n.a.: non disponibile

Per ogni prodotto, il prezzo evidenziato è il più alto dell'ultima asta.

Ultimo aggiornamento: 18-08-2020

Nota: gDT prices are USD/metric tonne FAS

* Prezzo riferito al **Cheddar** - Unione Europea (fonte: MMO)

1) Variazione percentuale rispetto ai risultati dell'asta precedente (calcolo aritmetico)

Fonte: [GlobalDairyTrade](#), USDA, Süddeutsche Butter- und Käsebörsen eV, Kempten

	QUANTITÀ OFFERTE				QUANTITÀ OFFERTE OGGETTO DELL'ASTA - Tonnellate -						04 Aug 2020
	Totale Generale	Totale 2019 (Gen-Dic)	Totale 2020 (Gen-Ago)	± 2020 su 2019 *	18 Aug 2020						
					C. 1 Sep 20	C. 2 Oct 20	C. 3 Nov 20	C. 4 Dec 20	C. 5 Jan 21	C. 6 Feb 21	
AMF (Burro Anidro)	802.543	60.919	38.626	+10,8%	217	1.131	701	595	410	n.a.	2.819
BMP (Polv. di latticello)	83.587	8.557	2.854	-49,5%	n.a.	n.a.	n.a.	n.a.	n.a.	n.a.	n.a.
BURRO 82%	371.269	43.583	25.800	+19,9%	205	748	808	536	218	73	3.338
CASEINA PRESAMICA	92.344	9.110	1.396	-77,2%	n.a.	n.a.	n.a.	n.a.	n.a.	n.a.	n.a.
CHEDDAR	271.544	21.940	11.314	-7,4%	70	367	350	370	100	100	1.316
LATTOSIO	40.089	4.669	3.133	+1,1%	n.a.	200	n.a.	n.a.	n.a.	n.a.	183
MPC (Proteine concentr.)	26.169	0	0	0,0%	n.a.	n.a.	n.a.	n.a.	n.a.	n.a.	n.a.
SMP (Polv. latte scremato)	1.712.715	159.535	90.432	+0,5%	250	2.450	1.450	1.396	1.225	n.a.	6.622
SWP (Polv. di siero dolce)	2.326	0	0	0,0%	n.a.	n.a.	n.a.	n.a.	n.a.	n.a.	n.a.
WMP (Polv. latte intero)	4.753.569	373.765	227.688	+10,8%	957	6.615	4.789	3.500	1.500	n.a.	17.613

n.a.: non disponibile
 Ultimo aggiornamento: 18-08-2020
 A decorrere da Settembre 2011 i dati si riferiscono alle Quantità Vendute (Winning MT).
 * Variazione riferita allo stesso periodo dell'anno precedente
 Fonte: GlobalDairyTrade, USDA
 Nota WMP: Decorrenza 02 Jul 2008
 AMF: Decorrenza 03 Nov 2009
 SMP: Decorrenza 02 Mar 2010
 BMP: Decorrenza 03 Aug 2010
 CASEINA: Decorrenza 17 May 2011
 MPC: Decorrenza 17 May 2011
 CHEDDAR: Decorrenza 19 Jul 2011
 LATTOSIO: Decorrenza 03 Apr 2012
 BURRO: Decorrenza 19 Feb 2013
 SWP: Decorrenza 16 Sep 2014

Prodotto	Quantità preliminari parziali offerte (solo FONTERRA)				
	Evento 18 Aug 2020	Evento 01 Sep 2020	Evento 15 Sep 2020	Evento 06 Oct 2020	Evento 20 Oct 2020
WMP (Polv. latte intero)	18.725	21.240	21.240	22.085	22.085
± su stima prec. stessa asta	0%	0%	0%	0%	-
SMP (Polv. latte scremato)	6.525	7.240	7.240	7.385	7.385
± su stima prec. stessa asta	-12,4%	-10,8%	0%	0%	-
AMF (Burro anidro)	4.125	3.700	3.700	3.700	3.700
± su stima prec. stessa asta	+13,0%	0%	0%	0%	-
BURRO 82%	3.445	2.525	2.525	2.600	2.600
± su stima prec. stessa asta	+49,8%	0%	0%	0%	-
CHEDDAR	1.380	1.410	1.410	1.480	1.480
± su stima prec. stessa asta	0%	0%	0%	0%	-
CASEINA PRESAMICA	1.380	0	0	0	0
± su stima prec. stessa asta	-	-	-	-	-
BMP (Polv. di latticello)	0	580	0	580	0
± su stima prec. stessa asta	0%	0%	0%	0%	-

Ultimo aggiornamento: 17-08-2020

GlobalDairyTrade - WMP: Quantità offerte e prezzi medi ponderati mensili

(Dal 01/05/12 sono presenti 6 contratti riferiti a 6 periodi di consegna mensile)

Fonte: GlobalDairyTrade

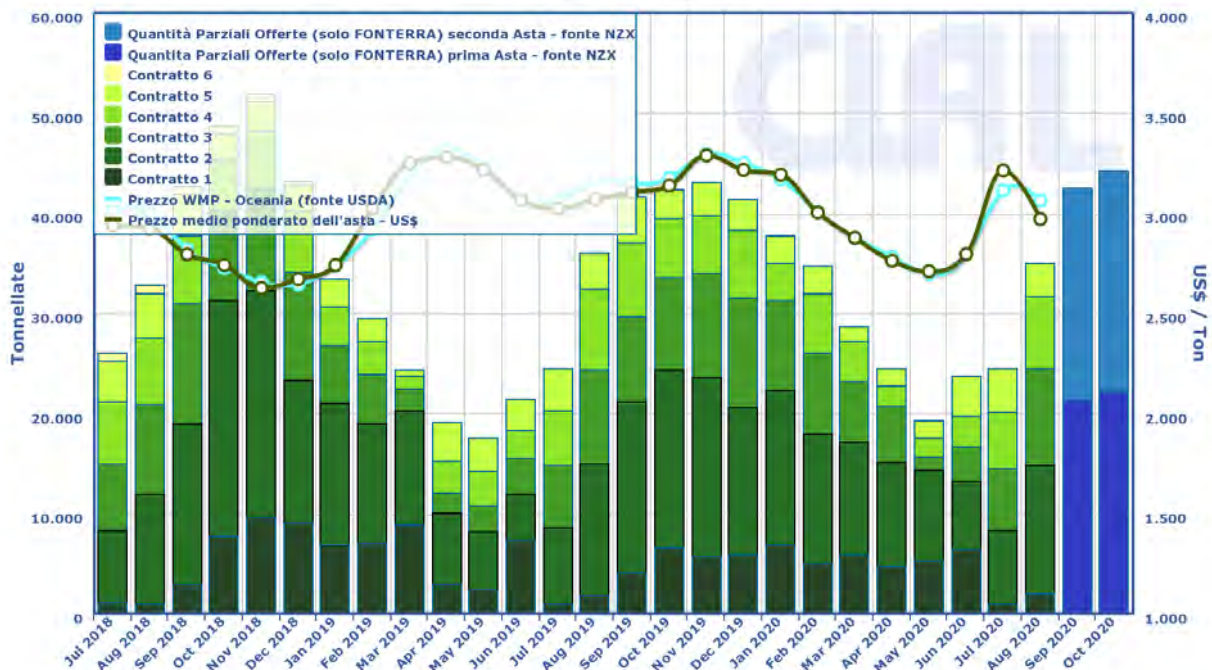

GlobalDairyTrade - SMP: Quantità offerte e prezzi medi ponderati mensili

(Dal 01/05/12 sono presenti 6 contratti riferiti a 6 periodi di consegna mensile)

Fonte: GlobalDairyTrade

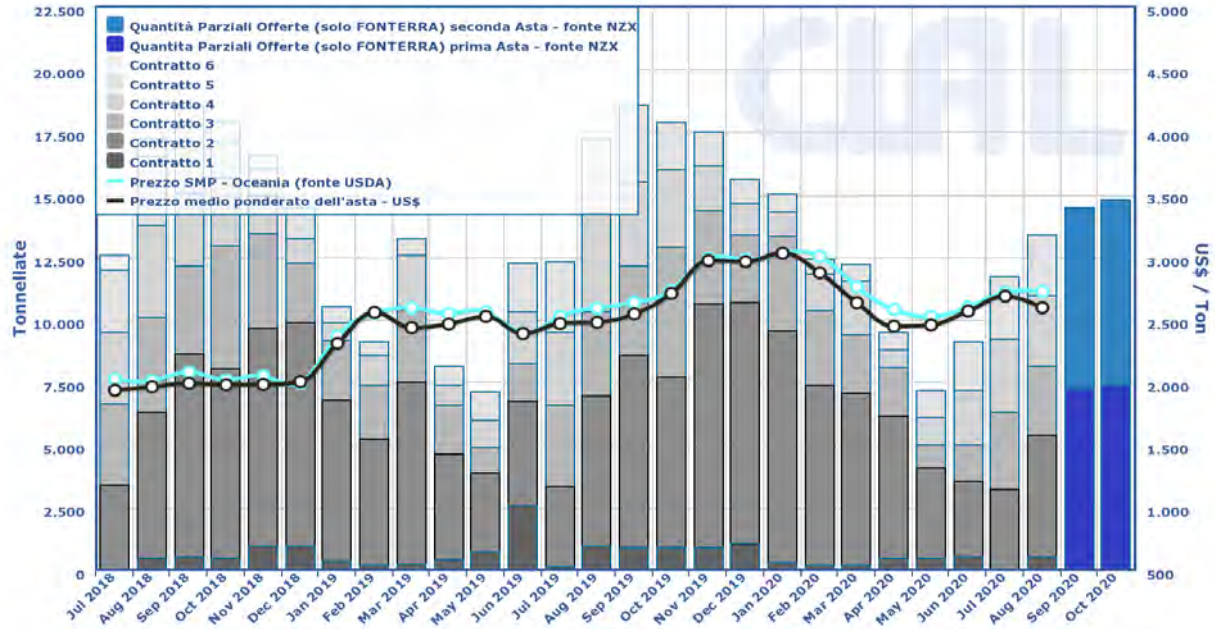

GlobalDairyTrade - AMF (Burro Anidro): Quantità offerte e prezzi medi ponderati mensili

(Dal 01/05/12 sono presenti 6 contratti riferiti a 6 periodi di consegna mensile)

Fonte: GlobalDairyTrade

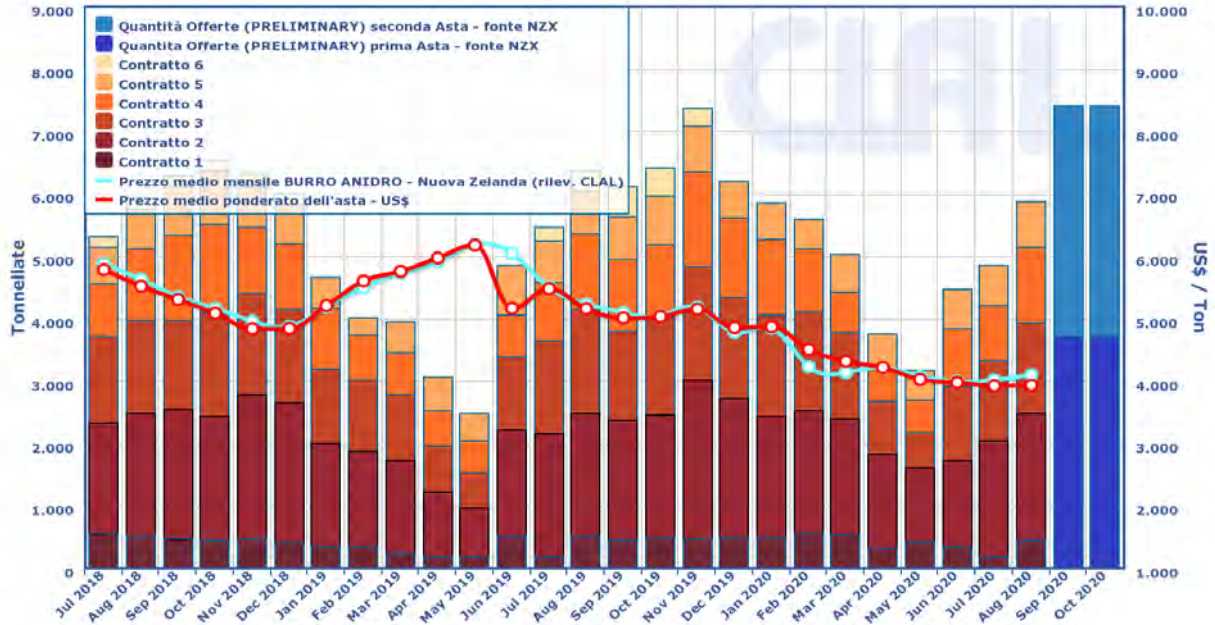

GlobalDairyTrade: Quantità offerte e prezzi medi ponderati mensili di WMP, SMP e AMF

Fonte: GlobalDairyTrade

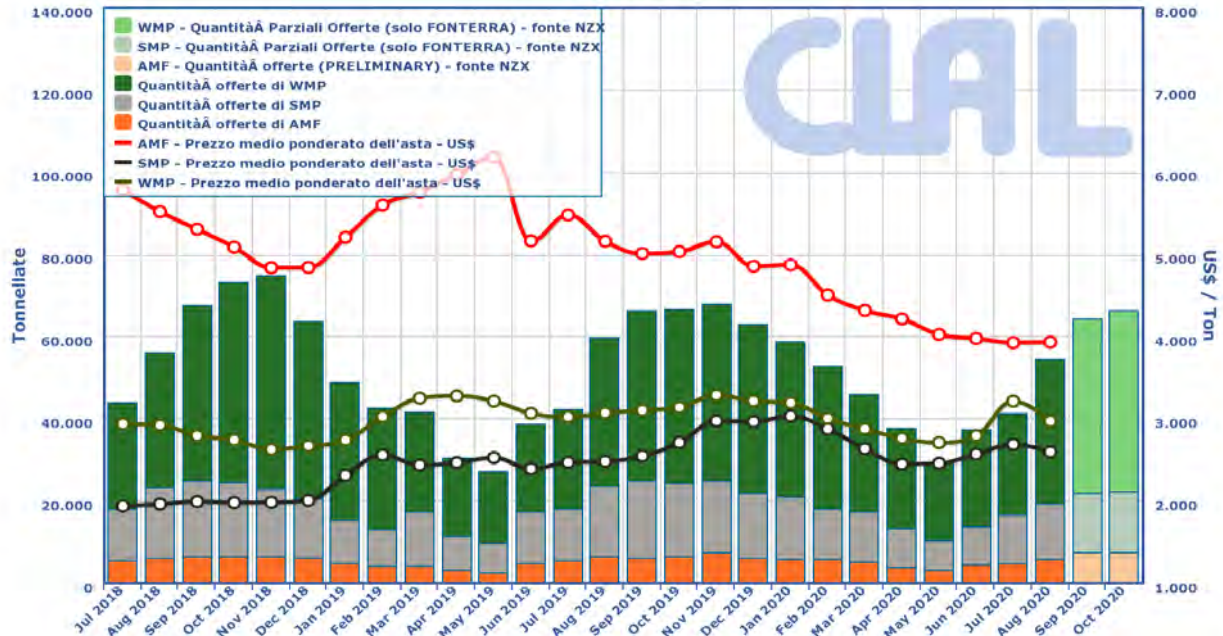

PREZZI LATTE SCREMATO IN POLVERE

Nella tabella sottostante si possono osservare i prezzi settimanali (in €/100 kg) del latte scremato in polvere, sia destinato al consumo umano ("Food") che a quello animale ("Feed"), di Belgio, Germania, Francia e Paesi Bassi:

Week		BE	DE		FR	NL		PL	UE
		Food	Food	Feed	Food	Food	Feed	Food	
10	02.03 – 08.03.20	251,77	243,00	221,50	250,90	237,00	225,00	259,10	249,00
11	09.03 – 15.03.20	243,18	235,00	211,50	245,80	223,00	205,00	238,33	242,00
12	16.03 – 22.03.20	230,83	224,50	201,50	226,60	213,00	195,00	233,80	228,00
13	23.03 – 29.03.20	221,81	210,00	184,00	216,30	202,00	185,00	228,40	218,00
14	30.03 – 05.04.20	211,33	196,50	173,00	213,20	185,00	173,00	218,50	209,00
15	06.04 – 12.04.20	206,22	193,00	172,00	187,80	185,00	173,00	197,30	197,00
16	13.04 – 19.04.20	201,35	193,00	176,00	186,90	188,00	178,00	179,93	191,00
17	20.04 – 26.04.20	199,69	196,50	177,00	191,30	190,00	178,00	183,00	194,00
18	27.04 – 03.05.20	202,17	197,50	179,00	187,00	190,00	180,00	180,40	193,00
19	04.05 – 10.05.20	201,61	199,00	182,00	193,40	198,00	185,00	183,10	194,00
20	11.05 – 17.05.20	205,28	203,00	188,00	193,30	198,00	185,00	193,00	198,00
21	18.05 – 24.05.20	207,68	208,50	194,00	203,50	207,00	193,00	191,30	203,00
22	25.05 – 31.05.20	211,18	215,00	198,00	201,80	217,00	203,00	195,10	204,00
23	01.06 – 07.06.20	214,68	219,00	198,00	231,50	220,00	203,00	197,86	217,00
24	08.06 – 14.06.20	221,79	219,00	196,50	215,40	220,00	202,00	201,70	213,00
25	15.06 – 21.06.20	219,56	220,00	196,50	219,00	218,00	202,00	200,00	214,00
26	22.06 – 28.06.20	219,02	219,00	198,00	214,10	216,00	202,00	199,00	212,00
27	29.06 – 05.07.20	218,99	219,00	198,00	230,00	215,00	201,00	196,40	217,00
28	06.07 – 12.07.20	222,15	216,50	198,00	206,80	214,00	203,00	192,90	209,00
29	13.07 – 19.07.20	220,75	216,50	199,00	213,20	217,00	204,00	189,10	210,00
30	20.07 – 26.07.20	219,13	215,00	197,50	208,50	215,00	204,00	193,63	209,00
31	27.07 – 02.08.20	219,01	212,50	197,00	218,10	210,00	202,00	201,60	213,00
32	03.08 – 09.08.20	218,71	209,00	192,00	211,00	205,00	197,00	190,30	207,00
33	10.08 – 16.08.20	217,18	210,00	192,00	203,70	205,00	195,00		

* **NOTA BENE:** In seguito alle modifiche apportate al reg. (CE) n. 479/2010 (vedi il Servizio Informativo n. 22/2010) sulle notifiche dei prezzi tra gli Stati Membri e la Commissione, dal 1° dicembre 2011 il prezzo del latte scremato in polvere francese si basa sui contratti. Infatti, le modifiche prevedono che a partire dal 1° dicembre 2011, gli Stati Membri abbiano la possibilità di comunicare i prezzi in base ai contratti o alle fatture o a entrambe i metodi (reg. di esecuzione (UE) n. 1191/2011 del 19 novembre 2011, pubblicato sul Servizio Informativo n. 44/2011). I prezzi del latte scremato in polvere destinata all'alimentazione umana verranno comunicati mensilmente; una pubblicazione a cadenza settimanale sarebbe stata complessa in quanto i prezzi spesso sono riservati.

"Conf.": ai sensi del Reg. 479/2010, la comunicazione dei prezzi per i prodotti fabbricati da meno di tre produttori per ogni Stato membro deve essere contrassegnata come confidenziale.

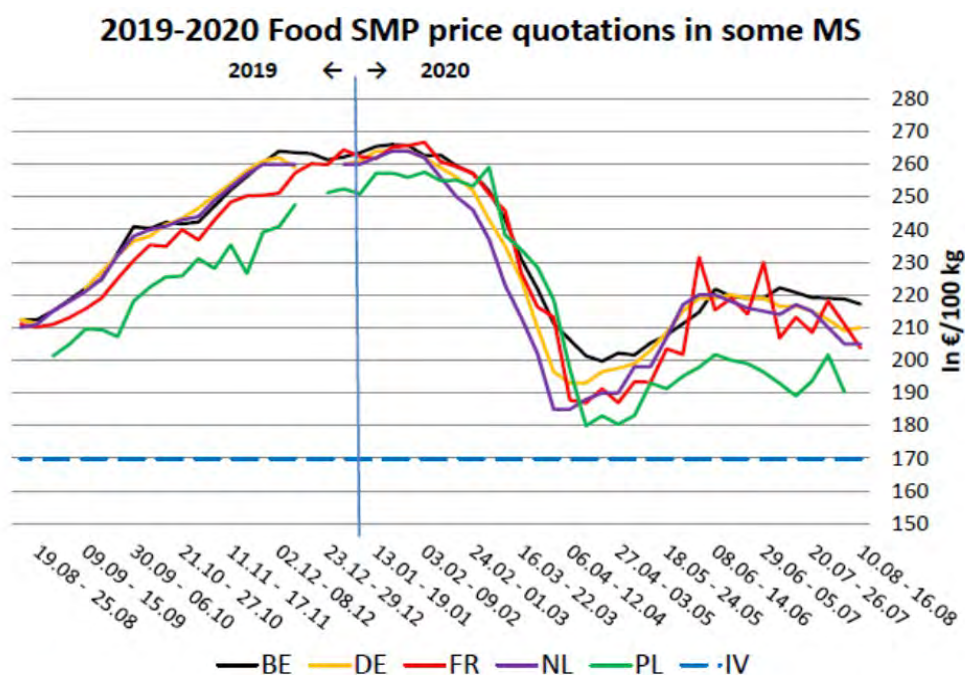

PREZZI BURRO

Nella tabella sottostante si possono osservare i prezzi settimanali del burro di Belgio (BIRB), Germania (Kempten), Francia (Office de l'élevage), Paesi Bassi (Produktschap voor Zuivel) e Regno Unito (Rural Payment Agency):

Week	In €/100 kg	BE	DE	FR	NL	PL	UE
10	02.03 – 08.03.20	344,01	350,00	342,00	341,00	334,50	351,00
11	09.03 – 15.03.20	341,10	350,00	334,00	341,00	333,40	350,00
12	16.03 – 22.03.20	334,83	350,00	327,00	330,00	326,20	349,00
13	23.03 – 29.03.20	328,58	325,00	327,00	320,00	316,50	342,00
14	30.03 – 05.04.20	306,12	285,00	312,00	270,00	315,10	325,00
15	06.04 – 12.04.20	286,41	260,00	260,00	255,00	307,00	300,00
16	13.04 – 19.04.20	276,71	260,00	260,00	257,00	304,30	295,00
17	20.04 – 26.04.20	271,79	265,00	266,00	257,00	286,60	292,00
18	27.04 – 03.05.20	273,45	270,00	270,00	261,00	272,50	291,00
19	04.05 – 10.05.20	271,83	280,00	280,00	265,00	273,00	281,00
20	11.05 – 17.05.20	278,71	295,00	293,00	265,00	266,40	288,00
21	18.05 – 24.05.20	290,92	308,00	317,00	298,00	267,30	295,00
22	25.05 – 31.05.20	297,70	308,00	317,00	310,00	273,00	296,00
23	01.06 – 07.06.20	313,02	315,00	317,00	312,00	285,43	309,00
24	08.06 – 14.06.20	320,20	323,00	322,00	312,00	291,80	318,00
25	15.06 – 21.06.20	321,32	328,00	322,00	315,00	293,00	317,00
26	22.06 – 28.06.20	326,52	340,00	322,00	330,00	292,50	322,00
27	29.06 – 05.07.20	330,39	343,00	340,00	333,00	300,70	331,00
28	06.07 – 12.07.20	335,96	343,00	340,00	333,00	296,10	330,00
29	13.07 – 19.07.20	338,01	343,00	340,00	333,00	308,80	336,00
30	20.07 – 26.07.20	339,29	343,00	340,00	333,00	321,89	336,00
31	27.07 – 02.08.20	337,17	343,00	340,00	333,00	325,80	342,00
32	03.08 – 09.08.20	335,07	343,00	340,00	333,00	333,87	341,00
33	10.08 – 16.08.20	335,73	343,00	340,00	333,00		

• **NOTA BENE:** In seguito alle modifiche apportate al reg. (CE) n. 479/2010 (vedi il Servizio Informativo n. 22/2010) sulle notifiche dei prezzi tra gli Stati Membri e la Commissione, dal 01/12/11 il prezzo del burro francese si basa sui contratti. Infatti, le modifiche prevedono che a partire dal 1° dicembre 2011, gli Stati Membri abbiano la possibilità di comunicare i prezzi in base ai contratti o alle fatture o a entrambe i metodi (reg. di esecuzione (UE) n. 1191/2011 del 19/11/11, pubblicato sul Servizio Informativo n. 44/2011).

• **** Prezzo settimanale e media ponderata delle ultime 4 settimane**

➢ Dal 05/10/11, le quotazioni tedesche da Notierungskommission Hannover e da Butter-Käse-Börse Kempten sono state unite in un'unica quotazione nazionale da Kempten. Prima di tale data, i prezzi del burro tedeschi erano riferiti alla piazza di Hannover in quanto considerata più realistica.

➢ Le quotazioni del Regno Unito sono state convertite da £ in €/100 kg, utilizzando il tasso di conversione applicabile per i dati del mese scorso. Quando il periodo comprende due settimane, viene calcolata la media del tasso di conversione.

➢ I prezzi del burro della Germania sono stati calcolati fino alla settimana n. 17 dal BLE sotto il reg. (CE) n. 2771/99 (prezzi d'intervento), mentre dalla n. 18 sono stati sostituiti da quelli della Notierungskommission Hannover poiché considerati più realistici.

➢ Le quotazioni dei Paesi Bassi vengono fissate il mercoledì e sono valide fino al mercoledì successivo.

2019-2020 Butter price quotations in some MS

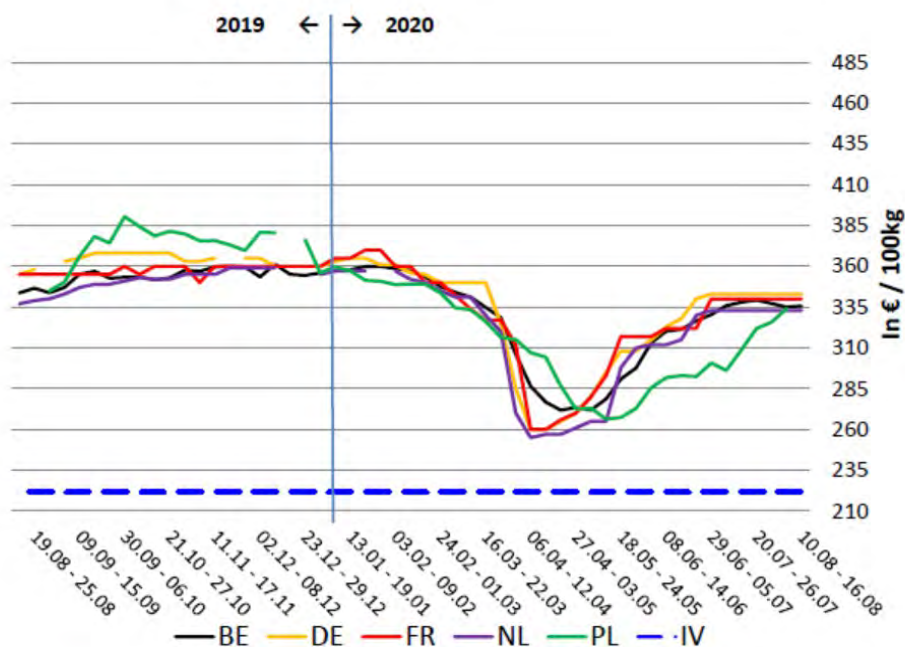

*PREZZI
AGRICOLI*

A cura di: Emanuela Denti

BORSA MERCI DI MODENA - Rilevazioni di Lunedì 17 Agosto 2020 -

Denominazione e qualità delle merci	U.M.	Min EURO	Max EURO	Var.	Fase di scambio, condizione di vendita ed altre note
<u>Zangolato di creme fresche per burrificazione della provincia di Modena, destinato ad ulteriore lavorazione, raffreddato e conservato a temperatura inferiore a 4°C, materia grassa min 82%, residuo secco magro max 2%, acidità max 1%</u>	Kg.		1,00	=	Prezzo alla produzione, franco caseificio. Prezzo unico. Note: Dal 06/02/12 adeguamento tecnico del prezzo; vedi n. (8) fondo listino
Formaggio Parmigiano-Reggiano: qualità: scelto +12% fra 0-1 quantità: circa 1000 forme circa: produzione minimo 30 mesi e oltre	Kg.	10,70	11,50	+0,05/+0,05	Prezzo franco magazzino venditore. Note: Adeguamento tecnico del prezzo
Formaggio Parmigiano-Reggiano: qualità: scelto +12% fra 0-1 quantità: circa 1000 forme circa, produzione minimo 24 mesi e oltre	Kg.	9,60	10,50	+0,05/+0,05	Prezzo franco magazzino venditore. Note: Adeguamento tecnico del prezzo
Formaggio Parmigiano-Reggiano: qualità: scelto +12% fra 0-1 quantità: circa 1000 forme circa, produzione minimo 18 mesi e oltre	Kg.	8,90	9,60	+0,05/+0,05	Prezzo franco magazzino venditore. Note: Adeguamento tecnico del prezzo
Formaggio Parmigiano-Reggiano: qualità: scelto +12% fra 0-1 quantità: circa 1000 forme circa, produzione minimo 15 mesi e oltre	Kg.	8,00	8,45	+0,05/+0,05	Prezzo franco magazzino venditore. Note: Adeguamento tecnico del prezzo
Formaggio Parmigiano-Reggiano: qualità: scelto +12% fra 0-1 quantità: circa 1000 forme circa, lotto/i di produzione minima 12 mesi e oltre da caseificio produttore	Kg.	7,75	8,00	+0,05/+0,05	Prezzo franco magazzino venditore. Note: Adeguamento tecnico del prezzo

BORSA MERCI DI REGGIO EMILIA - Rilevazioni di Martedì 18 Agosto 2020 -

I prezzi si intendono al netto di qualsiasi imposta per merce franco Reggio Emilia salvo speciali indicazioni.

Denominazione e qualità merci	U.M.	Min.	Max.	Var. Min.	Var. Max.
ATRI LATTICINI - Prezzo alla produzione. Si informa che dal 1° febbraio 2012 le borse Merci delle Camere di Commercio di Modena, Reggio Emilia e Parma hanno proceduto ad un adeguamento tecnico della quotazione dello zangolato mediante un recupero di €. 0,35/Kg dell'ammontare del premio riconosciuto al produttore					
Zangolato di creme fresche per la burrificazione della provincia di Reggio Emilia, destinato ad ulteriore lavorazione, raffreddato e conservato a temperatura inferiore a 4°C, materia grassa min. 82%, residuo secco magro max. 2%, acidità max. 1%	Kg	1,00	1,00	=	=
Siero (franco caseificio)	100 Kg	0,15	0,40	=	=
FORMAGGIO PARMIGIANO-REGGIANO qualità: scelto + 12% fra 0-1 per lotti di partita					
Produzione minimo 30 mesi e oltre	Kg	10,50	11,15	=	=
Produzione minimo 24 mesi e oltre	Kg	9,40	10,15	=	=

Produzione minimo 18 mesi e oltre	Kg	8,65	9,20	=	=
Produzione minimo 15 mesi e oltre	Kg	7,85	8,05	=	=
Lotto/i di produzione minima 12 mesi e oltre (da caseificio produttore)	Kg	7,75	7,90	=	=

* Dal 1 febbraio 2012 le borse Merci delle Camere di Commercio di Modena, Reggio Emilia e Parma hanno proceduto ad un adeguamento tecnico della quotazione dello zangolato mediante un recupero di €. 0,35/Kg dell'ammontare del premio riconosciuto al produttore

BORSA MERCI DI MANTOVA - Rilevazioni di Giovedì 20 Agosto 2020

PRODOTTO (kg)		MIN	MAX	Var.
Burro	Zangolato di creme fresche	1,350		=
	Mantovano pastorizzato	1,550		=
	Burro mantovano fresco CEE	3,200		=
Siero di latte raffreddato per uso industriale	1000 kg	12,000	13,000	=
Siero di latte per uso zootecnico	1000 kg	3,500	4,000	=
Grana Padano (1)	Stagionatura 10 mesi	6,150	6,200	+ 0,050 / =
	Stagionatura 14 mesi	7,700	7,850	=
	Stagionatura 20 mesi	8,400	8,550	+ 0,100 / + 0,100
	<u>Stagionatura tra i 60 e i 90 giorni fuori sale (con bollo provvisorio di origine del Grana Padano)</u>	5,150	5,200	+ 0,050 / =
Parmigiano Reggiano (2)	Stagionatura 12 mesi	7,700	7,800	+0,150/+0,150
	Stagionatura fino a 18 mesi	8,500	8,750	=
	Stagionatura fino a 24 mesi	9,350	9,600	+0,150/+0,150
	Stagionatura fino a 30 mesi	9,850	10,250	+0,150/+0,150

La Borsa Merci di Mantova è rimasta chiusa giovedì 13 agosto. Le variazioni fanno riferimento alle rilevazioni del 6 agosto.

BORSA MERCI DI BRESCIA - Rilevazioni di Giovedì 20 Agosto 2020 -

PRODOTTO (kg)		MIN	MAX	Var.
Burro ⁽¹⁾	1ª qualità (affioramento)	2,92	2,92	=
	2ª qualità (siero)	2,54	2,54	=
Siero di latte scremato (compresa scotta)		0,18	0,19	- 0,01 / =
FORMAGGI: ⁽²⁾				
Grana Padano	Stag. da 9 mesi	6,20	6,30	+ 0,03 / + 0,03
	Stag. da 12 a 15 mesi ⁽³⁾	7,90	8,10	+ 0,08 / + 0,19
Grana merce fresca ⁽⁴⁾	2/3 mesi fuori sale	-	-	-
Provolone Valpadana	Stag. fino a 3 mesi	5,75	5,85	=
	Stag. oltre i 5 mesi	6,00	6,20	=
Provolone	40 gg fuori sale	5,35	5,45	=

	Stag. 3/4 mesi	5,60	5,80	=
Taleggio tipico	Fresco fuori salamoia	4,65	4,80	=
Italico	Fresco fuori salamoia	4,25	4,35	=
Robiola (formaggella bresciana)	Fuori sale	4,52	4,62	=
Crescenza latte intero	Fresca fuori sale	4,29	4,39	=
Gorgonzola fresco	Fresco	4,30	4,45	=
Quartiolo lombardo		4,95	5,05	=
Latte Spot italiano (franco partenza)		0,340	0,350	+0,005/+0,003

- (1) merce resa al caseificio in panoni
- (2) Contratti tra produttori e grossisti, merce nuda, posta al caseificio, salvo diversa indicazione
- (3) da produttore a stagionatore, franco luogo di stagionatura
- (4) con bollo provvisorio di origine del Grana Padano – in partite contrattate a numero con esclusione dello scarto

La Borsa Merci di Brescia è rimasta chiusa giovedì 13 agosto. Le variazioni fanno riferimento alle rilevazioni del 6 agosto.

BORSA MERCI DI PARMA - Rilevazioni di Venerdì 21 Agosto 2020 -

DENOMINAZIONE E QUALITA'	Variazione		
		Min.	Max.
		€/kg	
ZANGOLATO DI CREME FRESCHE PER BURRIFICAZIONE della provincia di Parma, destinato ad ulteriore lavorazione, raffreddato e conservato a temperatura inferiore a 4° C, materia grassa minima 82%, residuo secco magro max 2%, acidità max 1%.	=	1,000	
SIERO DI LATTE (€/100 kg)			
Residuo della lavorazione del formaggio grana, per uso zootecnico, franco caseificio	=	1,900	2,000
Raffreddato, per uso industriale, franco caseificio	=	6,500	8,000
FORMAGGIO PARMIGIANO-REGGIANO qualità scelto 12% fra 0-1 per lotti di partita Produzione minimo 30 mesi e oltre	+0,100/+0,100	10,800	11,550
FORMAGGIO PARMIGIANO-REGGIANO qualità scelto 12% fra 0-1 per lotti di partita Produzione minimo 24 mesi e oltre	+0,100/+0,100	9,700	10,550
FORMAGGIO PARMIGIANO-REGGIANO qualità scelto 12% fra 0-1 per lotti di partita Produzione minimo 18 mesi e oltre	+0,100/+0,100	9,000	9,650
FORMAGGIO PARMIGIANO-REGGIANO qualità scelto 12% fra 0-1 per lotti di partita Produzione minimo 15 mesi e oltre	+0,100/+0,100	8,100	8,500
FORMAGGIO PARMIGIANO-REGGIANO qualità scelto 12% fra 0-1 per lotti di partita Lotto/i di produzione minima 12 mesi e oltre (caseificio produttore)	+0,100/+0,100	7,800	8,000

La Borsa Merci di Parma è rimasta chiusa venerdì 14 agosto. Le variazioni fanno riferimento alle rilevazioni del 7 agosto.