



Servizio informativo N° 19/2020 del 8 Maggio 2020
- RISERVATO AGLI ASSOCIATI -

NORME E NOTIZIE

MERCATO LATTIERO-CASEARIO - Andamento settimanale	PAG. 02
MERCATO LATTIERO-CASEARIO - No all'allungamento della scadenza per il latte fresco: www.alimentando.info	PAG. 03
IGIENE E SICUREZZA ALIMENTARE - Attività ICQRF, Report controlli alimentari nel periodo di emergenza COVID-19	PAG. 03
BREXIT - Stato dell'arte	PAG. 04
POLONIA - Il Ministero dell'agricoltura accusa le aziende importatrici	PAG. 04
RUSSIA - La produzione di formaggio sta crescendo ad un ritmo record: ICE	PAG. 04
SUD AMERICA - Situazione dal 13 al 24 aprile 2020: Clal	PAG. 05
FORMAGGI D.O.P. - "GORGONZOLA" - Produzione in "forte calo" a causa dell'emergenza Covid19: Consorzio di Tutela del Formaggio Gorgonzola	PAG. 06
FIERE ED EVENTI - Webinar di Eucolait sulle prospettive del mercato lattiero-caseario - 14 maggio 2020	PAG. 07
FIERE ED EVENTI - Tuttofood a fianco degli operatori della filiera: www.alimentando.info	PAG. 07
MERCATO AGROALIMENTARE E LATTIERO-CASEARIO - Le news di Formaggi&Consumi dal 2 all'8 maggio 2020	PAG. 08
MERCATO LATTIERO-CASEARIO - Asta Global Dairy Trade del 05/05/20: Clal	PAG. 11
FORMAGGI D.O.P. - "GORGONZOLA" - Produzione aprile 2020: Consorzio di Tutela del Formaggio Gorgonzola	PAG. 14
LATTE SCREMATO IN POLVERE - Prezzi, settimana dal 27 aprile al 3 maggio 2020: Eucolait	PAG. 18
BURRO - Prezzi, settimana dal 27 aprile al 3 maggio 2020: Eucolait	PAG. 19
ISMEA - News Mercati Lattiero caseari - Settimana n. 18 dal 27 aprile al 3 maggio 2020	PAG. 20
PREZZI - Rilevazioni delle Camere di Commercio dal 4 all'8 maggio 2020	PAG. 26

NOTIZIE DELLA SETTIMANA

1. IL MERCATO AGROALIMENTARE E LATTIERO-CASEARIO

IL MERCATO LATTIERO-CASEARIO QUESTA SETTIMANA – A cura di Lorenzo Petrilli ed Emanuela Denti -

- Settimana più positiva delle aspettative. Grazie all'aumento della domanda per tutte le industrie che erano chiuse e che hanno riaperto, il prezzo del **latte** nazionale ha recuperato ed è tornato a livelli che oscillano tra 0,28 e 0,31 €/kg. In ripresa anche lo scremato il cui prezzo oscilla tra 0,18 e 0,19 €/kg. La **crema** nazionale di qualità oscilla per lo spot intorno a 1,33 €/kg.

Anche i prezzi sul mercato estero sono in ripresa, non tanto per la riapertura delle imprese chiuse perchè per esempio in Germania e in Olanda sono rimaste sempre aperte, però il latte crudo da che a inizio settimana veniva trattato intorno a 0,28-0,29 €/kg, è man mano salito fino a 0,33-0,34 €/kg. Anche la crema dall'1,20 €/kg di settimana scorsa, questa settimana è salita fino a 1,34 €/kg e lo scremato da 0,15 €/kg è arrivato a 0,16 €/kg. Suddetti prezzi si intendono consegnato Nord Italia.

- Anche i tre bollettini del **burro** che prendiamo in considerazione sono in aumento. Kempten è aumentato di € 0,05 sul minimo, oggi 2,65, e sul massimo, oggi 2,75 €/kg. Francia e Olanda sono aumentate invece di € 0,04, portandosi rispettivamente a 2,70 e 2,61 €/kg. La media di questi tre bollettini oggi è 2,67 €/kg.

Se ormai ci eravamo abituati ad un prezzo che saliva e scendeva di settimana in settimana tipo montagne russe, grazie all'apertura degli stoccaggi privati probabilmente questa ondata di rialzo sarà un po' più duratura delle altre. Infatti è già possibile da questa settimana consegnare burro in stoccaggio privato e dimenticarlo lì da 3 fino a 6 mesi, tirandolo fuori nel momento più opportuno.

- Anche il **latte in polvere**, grazie all'apertura dello stoccaggio privato, è in buona luce e aumenta sia in Germania che in Olanda, ma il latte intero che non può essere ammazzato segna un ribasso in Germania e Francia e invariato in Olanda. Stranamente la Francia è l'unica che segna un ribasso anche nel latte scremato in polvere.

Il mercato richiede prezzi più alti, in alcuni casi nettamente più alti, rispetto alle quotazioni di dieci giorni fa.

- Il **siero in polvere** per uso zootecnico fa segnare dei leggeri aumenti in Germania, Francia e Olanda. Invariato quello per l'uso alimentare.

- Quotazioni medie dei bollettini europei dei **formaggi** in calo per l'Emmentaler a 5,05 €/kg, il Gouda a 3,22 €/kg e l'Edamer a 3,14 €/kg, stabili per il Cheddar a 3,03 €/kg. Il mercato libero, però, risale già dell'effetto dello stoccaggio privato, per cui sono molti i formaggi che segnano richieste di aumento rispetto alla settimana scorsa.

In Italia, questa settimana sono calate le quotazioni del Grana Padano e del Parmigiano Reggiano nelle principali Borse Mercè.

	Week 19	Week 18	Week 17	Week 16
BURRO (D)	2,65 – 2,75	2,60 – 2,70	2,50 – 2,70	2,50 – 2,70
BURRO (F)	2,70	2,66	2,60	2,60
BURRO (NL)	2,61	2,57	2,57	2,55
SMP USO ALIMENTARE (D)	1900 – 2050	1880 – 2050	1840 – 2020	1840 – 2020
SMP USO ALIMENTARE (F)	1870	1910	1870	1880
SMP USO ALIMENTARE (NL)	1900	1900	1880	1850
SMP USO ZOOTECNICO (D)	1780 – 1800	1760 – 1780	1740 – 1780	1700 – 1740
SMP USO ZOOTECNICO (NL)	1800	1780	1780	1730
WMP (D)	2550 – 2690	2600 – 2750	2630 – 2750	2650 – 2720
WMP (F)	2480	2610	2670	2670
WMP (NL)	2550	2550	2550	2550
SIERO IN POLVERE USO ALIMENTARE (D)	860-890	860-890	840-890	840-890
SIERO IN POLVERE USO ZOOTECNICO (D)	680-700	660-690	660-690	650-670
SIERO IN POLVERE USO ZOOTECNICO (F)	700	680	650	640
SIERO IN POLVERE USO ZOOTECNICO (NL)	710	700	700	660

Import/export Stati Uniti

In termini di valore, l'export statunitense a marzo è aumentato del 13% rispetto allo stesso mese 2019. Il formaggio è diminuito per il quarto mese consecutivo, -10% mar.'20/mar.'19 e -6% genn-mar'29/genn-mar'19, a causa di un calo delle domanda da parte della Corea del Sud e del Giappone. L'SMP è in continua crescita, +14% nel primo trimestre rispetto allo stesso periodo 2019, trainato da un aumento delle vendite in Indonesia, Malesia e Paesi MENA (Medio Oriente – Nord Africa). Le esportazioni di siero sono aumentate per il quarto mese consecutivo, portando il primo trimestre a +13% rispetto allo stesso periodo 2019, grazie soprattutto alla maggiore domanda cinese (+24%). Il lattosio è diminuito per il primo mese da ottobre (-13% mar.'20/mar.'19), mentre il WMP a marzo è più che raddoppiato.

A marzo, le importazioni statunitensi sono diminuite. Il burro è calato per il sesto mese consecutivo (-52% mar.'20/mar.'19), portando il primo trimestre a -37% rispetto allo stesso periodo 2019. Anche il formaggio è diminuito a marzo, -14% mar.'20/mar.'19, ma resta positivo nei primi tre mesi dell'anno, +3,4% genn-mar'29/genn-mar'19.

Import Giappone

Le importazioni giapponesi sono state piuttosto deboli a marzo, in parte a causa dello scoppio dell'epidemia di Covid-19. Il formaggio è sceso del 15% mar.'20/mar.'19 e del 10% genn-mar'29/genn-mar'19; tutti i fornitori hanno spedito volumi inferiori in Giappone, tranne la Nuova Zelanda che resta invariata. Il siero di latte è diminuito sia a marzo che nel primo trimestre, così anche l'SMP (-16% mar.'20/mar.'19 e -12% genn-mar'29/genn-mar'19). Dopo due mesi di calo, l'import di burro a marzo è aumentato, +32% rispetto al marzo 2019, portando il primo trimestre 2020 a -8% rispetto allo stesso periodo 2019, mentre il lattosio è cresciuto del 4% mar.'20/mar.'19 e del 12% genn-mar'29/genn-mar'19.

Export Nuova Zelanda

Le esportazioni neozelandesi sono in calo, -14% mar.'20/mar.'19 e -8% genn-mar'29/genn-mar'19. Il WMP è diminuito del 13% mar.'20/mar.'19 e del 10% genn-mar'29/genn-mar'19 in seguito alle minori vendite in Cina, Sud-est asiatico e Paesi MENA. Per il sesto mese consecutivo, l'SMP è diminuito (-8% mar.'20/mar.'19), principalmente a causa della domanda più debole dell'Asia meridionale. Anche il burro e il butteroil sono diminuiti a marzo, con il primo che registra la performance più debole di tutte le materie prime (-23% mar.'20/mar.'19, -21% genn-mar'29/genn-mar'19). Anche le esportazioni di formaggio sono diminuite a marzo, -14% rispetto allo stesso mese 2019, ma nel primo trimestre registrano un +2% rispetto allo stesso periodo 2019.

NO ALL'ALLUNGAMENTO DELLA SCADENZA PER IL LATTE FRESCO

(07/05/20) Non ci sarà nessun allungamento di scadenza per il latte fresco italiano. Lo conferma in una nota il sottosegretario alle Politiche agricole, Giuseppe L'Abbate. Visto il calo nei consumi di latte dovuto all'emergenza sanitaria in corso, e il conseguente crollo del prezzo pagato agli allevatori, era sorta l'ipotesi di allungare la scadenza del latte fresco pastorizzato dal sesto giorno successivo a quello del trattamento termico sino al dodicesimo giorno.



La proposta, però, ha subito visto la protesta dai produttori e, in un'interrogazione al Senato, è stata scongiurata dal ministero stesso delle Politiche agricole. "Il latte fresco italiano è un'eccellenza unica in Europa, vanto nazionale invidiato anche da altri Paesi", ha dichiarato L'Abbate. "Si tratta di un prodotto facilmente deperibile la cui qualità è garantita non solo attraverso i severi disciplinari di produzione che ne preservano le qualità organolettiche, ma anche mediante costanti verifiche sulla tracciabilità. Non è, pertanto, in discussione l'apporto di alcuna modifica alla legge n. 204 del 2004".

[Da www.alimentando.info]

ATTIVITÀ ICQRF: REPORT CONTROLLI ALIMENTARI NEL PERIODO DI EMERGENZA COVID-19

(07/05/20) Il Mipaaf ha pubblicato il Report sui controlli nella Filiera Agroalimentare, nei tre mesi di emergenza Covid-19, durante i quali sono stati comunque effettuati controlli sulla regolarità della produzione e commercializzazione dei prodotti agroalimentari, per garantire, anche durante questo periodo: la qualità, la sicurezza e l'eccellenza dei prodotti alimentari.



Dal documento emerge che sono stati effettuati 21.172 controlli antifrode sulla filiera agroalimentare, di cui 2.543 ispezioni direttamente presso gli stabilimenti di produzione.

Particolare attenzione è stata rivolta al settore: vitivinicolo, oleario e lattiero-caseario, maggiormente rappresentativi sul territorio nazionale, anche se i controlli hanno interessato, anche, altri settori merceologici e prodotti che, secondo le stime, avrebbero registrato sostanziali incrementi delle vendite, come: le carni, le uova, la pasta, il riso e, in generale, i prodotti alimentari preconfezionati.

In particolare sono stati effettuati controlli anche sui canali e-commerce visto l'incremento delle vendite online causato dal rispetto delle misure di contenimento del virus Covid-19. Nel trimestre da febbraio ad aprile l'ICQRF ha effettuato 445 interventi per la rimozione su: Alibaba, Amazon e ebay, in merito ad inserzioni irregolari di prodotti agroalimentari, con il 100 per cento di successo. Inoltre per contrastare l'offerta, sul web di alimenti e di integratori alimentari che vantassero in qualche modo funzioni preventive, se non addirittura curative, nei confronti del COVID-19, senza alcun riconoscimento scientifico, l'ICQRF ha effettuato anche 35 interventi sul web, segnalando alla Commissione UE 35 prodotti irregolari, tra i quali integratori alimentari, estratti di erbe, the, funghi e miele. L'ICQRF ha, infatti, partecipato anche al Piano europeo di controllo sulle vendite e sulla pubblicità "on line" di prodotti alimentari con riferimenti al COVID-19.

Il Mipaaf, dallo scorso 30 marzo, ha anche attivato un canale di segnalazione delle pratiche commerciali sleali nella filiera agroalimentare (mail: practicesleali@politicheagricole.it) per comunicare

all'ICQRF pratiche commerciali in violazione della legge.

A tal proposito sul sito del Ministero è disponibile un apposito modulo di segnalazione, in modo tale che le organizzazioni agricole, le associazioni di produttori, le aziende e, più in generale, l'utenza possano segnalare agevolmente ed efficacemente al Ministero casi di pratiche commerciali sleali. Dal report emerge, anche, che nel mese di aprile sono pervenute una ventina di segnalazioni, di cui circa la metà riguardano il latte bovino e di bufala, che riferiscono a modifiche delle condizioni contrattuali da parte di centri di raccolta del latte e di caseifici, sia per quanto riguarda i prezzi, che i quantitativi pattuiti.

Infine, dal documento pubblicato emerge che sul fronte sanzionatorio, nel periodo da febbraio ad aprile 2020, sono state comminate 948 contestazioni amministrative e depositate 49 notizie di reato all'Autorità Giudiziaria, eseguiti 57 sequestri per un valore di oltre 3 milioni di euro.

Infine dal report emerge che i tassi di irregolarità rilevati, sia per le attività ispettive che per quanto concerne le attività analitiche, sono in linea con gli indici registrati prima dello stato emergenziale.

2. **IL MONDO DELL'IMPORT-EXPORT**

BREXIT: STATO DELL'ARTE

(04/05/20) La settimana scorsa si è svolto un ciclo di negoziati tra la UE e il Regno Unito. Sembra sempre più difficile raggiungere un accordo prima dei colloqui del mese prossimo. Il Regno Unito non vuole accettare un ruolo costante della Corte di Giustizia Europea nella definizione degli affari futuri e le "condizioni di parità" richieste dalla UE.



Il Regno Unito, inoltre, sta colloquiando con gli Stati Uniti, al fine di beneficiare del processo di approvazione accelerato in base alla legge sull'autorità di promozione commerciale che scade nel luglio 2021. L'Amministrazione statunitense dovrebbe firmare un accordo entro il 1° aprile 2021.

POLONIA: IL MINISTERO DELL'AGRICOLTURA ACCUSA LE AZIENDE IMPORTATRICI

(04/05/20) Il Ministero dell'Agricoltura polacco ha pubblicato sul proprio sito web un'accusa alle aziende che importano prodotti lattiero-caseari.

In seguito alle proteste della settimana scorsa, l'elenco delle aziende importatrici completo di quantità e di origine dei prodotti, è stato apparentemente rimosso.



Euclait ha presentato alla Commissione una denuncia formale relativa alla campagna polacca, sostenendo che la misura equivale a una restrizione quantitativa delle importazioni, vietata ai sensi del Trattato UE.

RUSSIA: LA PRODUZIONE DI FORMAGGIO STA CRESCENDO AD UN RITMO RECORD

(07/05/20) Secondo una recensione della *National Union of Milk Producers* (Soyuzmoloko) e AC MilkNews, nei primi due mesi di quest'anno, la produzione di formaggi in Russia è cresciuta del 15,3% su base annua e ammonta a 86,7 mila tonnellate.



[Da ICE]

SUD AMERICA: SITUAZIONE DAL 13 AL 24 APRILE 2020

(06/05/20) In Argentina, Uruguay e Paraguay, la produzione di Latte è in leggero aumento, in linea con l'andamento stagionale.

Precipitazioni sparse hanno favorito la crescita delle coltivazioni di Mais e Soia. Questo aspetto, insieme al recente crollo del prezzo del petrolio potrebbe portare ad una diminuzione del costo dei cereali, e rendere più redditizia la produzione di Latte, dati gli attuali prezzi alla stalla. L'offerta di Latte rimane insufficiente a soddisfare i bisogni di alcuni trasformatori. Il mercato delle materie grasse del latte rimane in tendenza rialzista, data la limitata disponibilità di Crema.

Consegne di latte Argentina

Fonte: Subsecretaría de Lechería; OCLA

milioni di litri
Scopri di più >

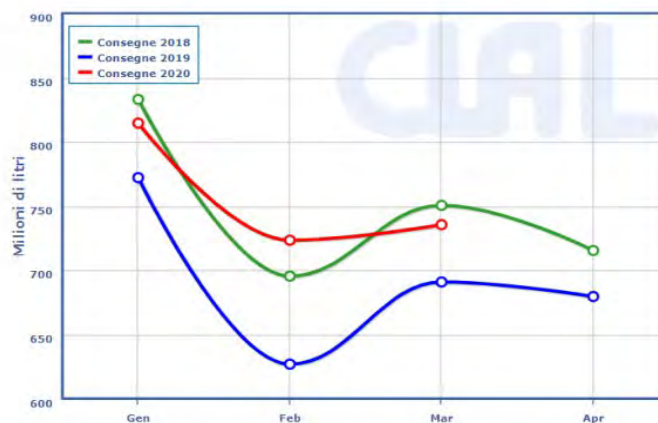

CLAL.it – Consegne Latte Argentina

Gen - Mar 2020
+8,78%
Mar +6,46%
± sullo stesso periodo anno prec.

In Brasile, la produzione di latte si mantiene stabile. Il Governo Brasiliano, per affrontare la crisi legata al Coronavirus, ha tenuto un'asta per l'acquisto di diverse centinaia di tonnellate di Polvere di Latte da distribuire alle persone in difficoltà, contribuendo anche a ridurre le scorte di Latte in Polvere.

A differenza di un mese fa, le vendite al dettaglio di latte UHT e Yogurt sono rallentate. Viene riportato che i negozi di alimentari abbiano sufficienti scorte di prodotti sugli scaffali, ed alcuni ipermercati abbiano limitato le promozioni pubblicitarie settimanali, considerato l'alto volume di vendita di prodotti lattiero-caseari.

Le esportazioni stanno subendo rallentamenti, dovuti alla chiusura di diversi porti della costa meridionale.

I prezzi all'export della SMP sono diminuiti durante le ultime settimane, seguendo il trend mondiale. Al momento, la produzione di SMP è instabile in quanto gli operatori si stanno focalizzando sulla trasformazione di grandi quantità di latte condensato in WMP. La produzione di WMP rimane quindi attiva, generando un aumento delle scorte. Di conseguenza, i prezzi all'export della WMP sono in calo.

In alcuni Paesi, i Governi stanno attivamente comprando WMP per attuare programmi sociali, riducendo la disponibilità per il settore privato. Il mercato della WMP è debole, poiché prevale incertezza tra gli operatori.

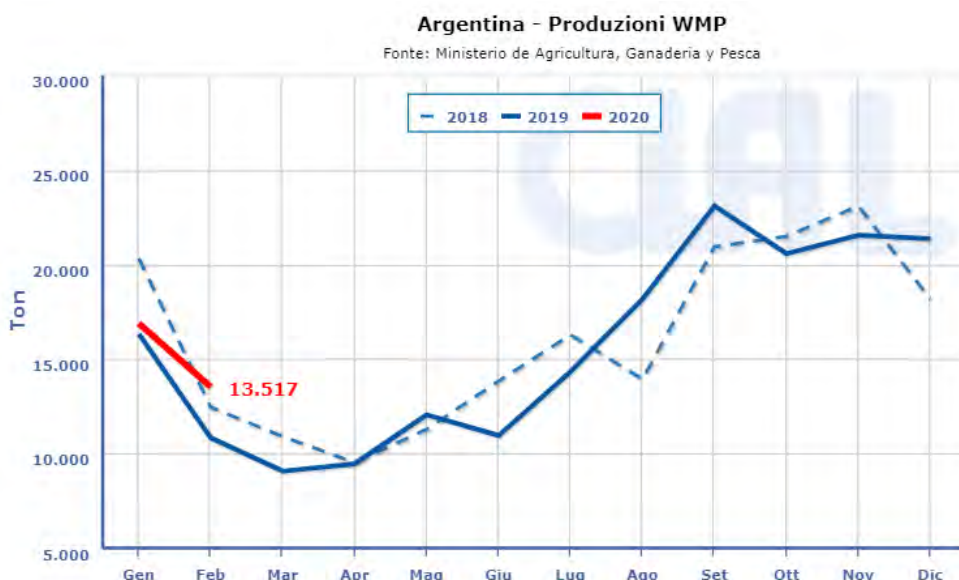

CLAL.it – Produzione WMP Argentina

Note:

Le valutazioni circa l'andamento del mercato sono espresse considerando i prezzi in dollari USA

[Da Clal - Fonte: USDA]

3. **IL MONDO DEI FORMAGGI E DEI PRODOTTI LATTIERO-CASEARI**

GORGONZOLA DOP: PRODUZIONE IN "FORTE CALO" A CAUSA DELL'EMERGENZA COVID19

(08/05/20) Il settore caseario continua ad essere in crisi a causa dell'emergenza sanitaria mondiale e anche le Aziende Associate del Consorzio per la Tutela del Formaggio Gorgonzola Dop stanno subendone le conseguenze.

Esaminando i dati della produzione di Gorgonzola Dop dall'inizio del 2020 a fine aprile si può rilevare che la produzione è stata di 1.667.533 forme con una diminuzione rispetto all'anno precedente di 54.386 forme (-3,16%); confrontando inoltre i dati relativi al solo mese di aprile in rapporto allo stesso mese nel 2019 si nota una significativo calo del 17% nella produzione.



La diminuzione della produzione è stata una presa di coscienza delle aziende che prudenzialmente e con grande senso di lungimiranza si sono auto limitate per far fronte purtroppo ad un crollo degli ordini e dei consumi del settore Ho.re.ca Nazionale ed Europeo, ma anche di Stati Uniti, Canada e Corea del Sud.

Nonostante questo terribile momento stia colpendo anche un settore in crescita da anni come quello del Gorgonzola DOP e nonostante le difficoltà richieste anche per tutelare la salute dei lavoratori e di tutto il comparto che ruota intorno alla produzione del famoso formaggio, i Caseifici hanno garantito il ritiro di tutto il quantitativo di latte concordato nei contratti con le proprie aziende agricole, con la conseguenza di dovere vendere il latte corrispondente al calo del 17% della produzione sul mercato

spot con ingenti perdite che graveranno sui Conti Economici di tutte le aziende del comparto Gorgonzola DOP.

Il calo del 17% della produzione di formaggio Gorgonzola nel mese di aprile si aggiunge ai sacrifici del precedente mese di marzo e sicuramente le prospettive future non sono certo confortanti, anche perché si va comunque incontro ad una stagione calda, che di per sé e storicamente, non è quella ideale per la vendita del Gorgonzola.

Ci auguriamo come Consorzio per la tutela del formaggio Gorgonzola di tornare ad una normalizzazione dei consumi e continuando a sostenere con le proprie attività i propri Consorziati, si auspica che ci sia un graduale ritorno alla normalità.

[Dal Consorzio di Tutela del Formaggio Gorgonzola]

4. FIERE ED EVENTI

WEBINAR DI EUCOLAIT SULLE PROSPETTIVE DEL MERCATO LATTIERO-CASEARIO - 14 MAGGIO 2020

(05/05/20) Giovedì 14 maggio alle ore 10:00 si terrà il primo webinar di Eucolait. .

L'incontro si aprirà con Monika Wohlfarth (ZMB) che farà una panoramica completa del mercato. Seguirà un'analisi approfondita degli impatti dell'epidemia di Covid-19 sui consumi e sul commercio di Christophe Lafougère (GIRA).



Il webinar è gratuito per tutti gli Associati di Assocaseari. Gli interessati sono pregati di contattare la segreteria di Assocaseari alla mail info@assocaseari.it.

TUTTOFOOD A FIANCO DEGLI OPERATORI DELLA FILIERA

(07/05/20) Boom del confezionato in Gdo, crescita dell'e-commerce con picchi del 95%, incrementi del food delivery e degli acquisti nei negozi di prossimità. Sono alcuni trend emergenti legati all'inedita situazione segnata dal Covid-19, secondo dati elaborati da Nielsen e Ismea. Uno scenario complicato, in cui Tuttofood, la fiera biennale in programma nel 2021, si impegna a sostenere il business degli operatori della filiera alimentare.



Lo staff di Tuttofood ha prodotto osservatori per aiutare le imprese a orientarsi tra le nuove tendenze, dando voce agli attori delle filiere con gli approfondimenti settoriali in un web magazine dedicato. Inoltre, la fiera continua a lavorare per un'edizione 2021 che sia sempre più un punto di riferimento per l'agroalimentare in Italia e all'estero. Tra le novità, Tuttofruit, con fresco il ortofruccolo e le innovazioni della IV gamma in prima linea. Oltre alla IV e V gamma, gli operatori troveranno frutta secca, disidratata e fresca oltre a ortaggi freschi, legumi, ortofrutta biologica, ma anche prodotti erbe aromatiche e spezie. Si conferma alta inoltre alta l'attenzione all'internazionalizzazione grazie a un forte investimento nello scouting, con la costante integrazione di buyer altamente profilati nel portafoglio operatori della fiera.

[Da www.alimentando.info]



Le news di “FORMAGGI&CONSUMI”

Brazzale emette minibond da 8 milioni per finanziare progetti di crescita

Milano – Giovedì 7 maggio. Il Gruppo Brazzale, storica azienda attiva nella produzione di latte e formaggio, lancia due minibond da 8 milioni per finanziare lo sviluppo, sottoscritti da due fondi di private debt gestiti da Anthilia Capital Partners. L'emissione sarà suddivisa in due tranche da 4 milioni ciascuna, la seconda delle quali da perfezionare entro giugno 2020. Il prestito obbligazionario ha scadenza il 31 marzo 2027, un rendimento del 5,6% e un rimborso amortizing con 18 mesi di preammortamento. “Siamo molto soddisfatti dell'avvio di questo rapporto con Anthilia che si inserisce in una logica evolutiva del rapporto tra produzione e finanza”, commenta il presidente del gruppo Roberto Brazzale. “L'incontro virtuoso tra risparmio e industria è un passaggio indispensabile per spingere la competitività internazionale di imprese fortemente innovative come la nostra”. Grazie all'emeissione dei bond, Brazzale potrà finanziare progetti di crescita previsti dal piano industriale 2019-2026, in particolare, la creazione di un magazzino di stagionatura automatizzato e l'acquisto dei software per la sua gestione.

Nonno Nanni dona 150mila euro per i reparti di terapia intensiva in Veneto

Giavera del Montello (Tv) – Martedì 5 maggio. La famiglia Lazzarin, titolare di Nonno Nanni, azienda casearia trevigiana, ha scelto di donare 150mila euro alla sua regione per l'acquisto di respiratori e ulteriori attrezzature mediche per potenziare i reparti di terapia intensiva. La donazione nasce dalla volontà di Nonno Nanni di essere parte attiva in questa emergenza sanitaria, essendo la regione Veneto una delle più colpite dal Covid-19.

Bellanova: “Riaprire al più presto ristoranti e bar”

Roma – Martedì 5 maggio. “Si riaprano il prima possibile ristoranti, enoteche e bar perché sono un sbocco per questo settore”. Queste le parole del ministro delle Politiche agricole, alimentari e forestali, Teresa Bellanova, durante la conferenza online ‘Il Mondo del vino al tempo del Covid-19’, organizzata da Assoenologi. Nel suo intervento, Bellanova ha aggiunto anche l'importanza di una campagna di comunicazione per il comparto vino, in particolare per il mercato americano e quello cinese. Ha rilevato inoltre che con la sospensione dell'edizione

2020 di Vinitaly è necessario fare promozione direttamente nei Paesi di interesse. La ministra Bellanova ha anche detto che è importante “rafforzare la filiera dell'eccellenza”, e ha sottolineato che non si deve “promettere tutto a tutti”, ma adottare misure selezionate quasi in maniera chirurgica.

Federalimentare: il settore si spacca sul rinnovo del contratto

Roma – Giovedì 7 maggio. E' ancora in fase di stallo la trattativa per il rinnovo del contratto di categoria del comparto alimentare. Le richieste dei sindacati prima dell'emergenza sanitaria erano di un aumento di 205 euro lordi in busta paga, e le trattative sono complicate dalla decisione di tre associazioni di andare avanti per la propria strada. Si tratta di Unione italiana food (di cui fanno parte colossi come Ferrero, Barilla, Nestlè a Mondelez): sono 450 aziende per un totale di 65mila dipendenti. Gli altri due settori che hanno deciso di andare per conto proprio sono la birra (Assobirra) e le conserve ittiche (Ancit). In tutto le tre organizzazioni contano il 40% circa dei dipendenti del settore. Lunedì hanno proposto ai sindacati la chiusura di un accordo entro 48 ore, e le parti sociali hanno accettato. Ma è chiaro che se i settori più 'potenti' chiudono un accordo in solitaria, diventa più difficile convincere gli altri comparti a seguirli alle stesse condizioni. Il protocollo firmato definisce una prima tranche di aumenti, pari all'1% delle retribuzioni. I minimi del quinto livello saranno aumentati di 17 euro, da 1.117 a 1.134 euro. Per il terzo livello 20 euro in più. Il 14 maggio riprendono le trattative per il rinnovo del contratto (dicembre 2019-novembre 2023), mentre resta aperto il confronto con le altre 10 associazioni di Federalimentare.

Assalzo: “La Gdo promuova l'acquisto di prodotti italiani”

Roma – Giovedì 7 maggio. “La Grande distribuzione organizzata lanci iniziative per promuovere e sostenere l'acquisto di prodotti lattiero caseari e di carni e loro derivati 100% italiani”. E' l'appello lanciato da Assalzo, Associazione nazionale tra i produttori di alimenti zootecnici, in una nota. Infatti, nonostante l'agroalimentare abbia potuto continuare l'attività anche durante la Fase 1 dell'emergenza Coronavirus, il settore ha subito notevoli perdite a causa delle restrizioni imposte in particolar modo all'Horeca. Un contraccolpo avvertito in maniera notevole anche dalle filiere zootecniche. I comparti più colpiti sono quello della carne suina, in crisi per il crollo della domanda soprattutto di prosciutti Dop, e il settore latte, con la forte contrazione della domanda di latte fresco e latticini. Ma anche il settore della carne bovina, in difficoltà rispetto a molti tagli freschi, e quello del pesce fresco, anch'esso in caduta libera. Si somma, poi, un cambiamento nella domanda dei consumatori, che, durante l'emergenza, hanno optato per prodotti con una lunga shelf life, rivolgendosi anche a nuovi o diversi canali distributivi, come l'e-commerce e i piccoli negozi di prossimità. Per questo motivo, Assalzo “si rivolge alla Grande distribuzione organizzata e in generale a tutta la distribuzione, perché i punti vendita sposino questa visione con iniziative di promozione dei prodotti italiani – si legge nella nota dell'Associazione. Campagne come quelle già avviate da alcuni gruppi vanno nella giusta direzione: favorire il consumo di prodotti che parlino italiano, che siano espressione della qualità, del territorio, della tradizione e del gusto italiano. In questo modo sarà possibile tutti insieme superare la grave crisi che stiamo vivendo e continuare a garantire il futuro delle imprese agroalimentari del nostro Paese e che sono un'eccellenza e un traino dell'intera manifattura italiana e dell'economia nazionale”.

IL MERCATO
LATTIERO-CASEARIO:
STATISTICHE
E PREZZI

RISULTATI ASTA DI FONTERRA DEL 5 MAGGIO 2020 (DA CLAL)

Riportiamo, in una prospettiva temporale, i risultati delle vendite all'asta, introdotte dalla Cooperativa Neozelandese Fonterra a partire dall'anno 2008, per il burro anidro (AMF - Anhydrous Milk Fat), latticello in polvere (BMP - Butter Milk Powder), polvere di latte scremato (SMP - Skimmed Milk Powder), polvere di latte intero (WMP - Whole Milk Powder), proteine concentrate del latte (MPC 70 - Milk Protein Concentrate), caseina presamica (Casein Rennet) e formaggio (Cheddar).

Variazione del GDT Price Index

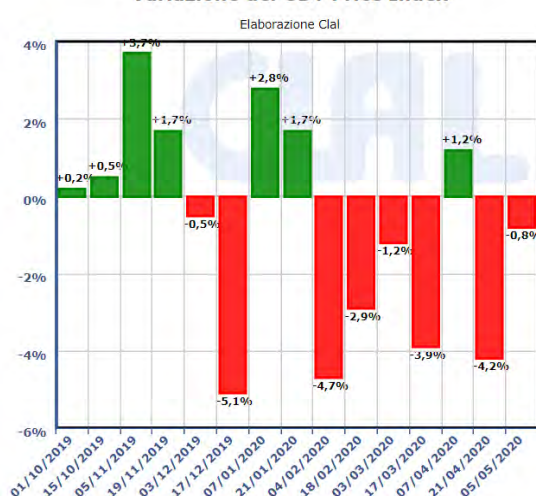

AVG winning price

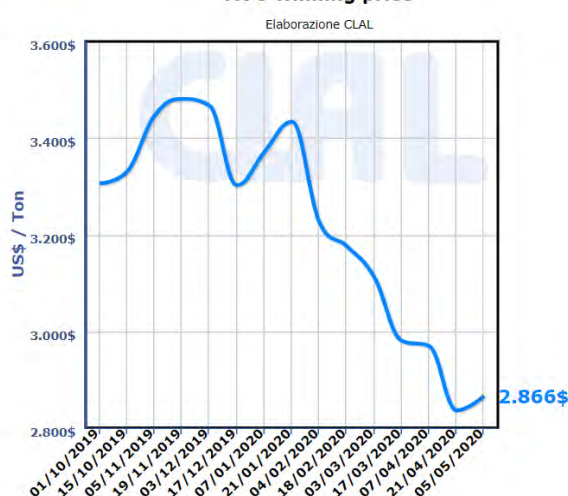

	PREZZI CORRENTI US\$ / Ton		PREZZI MEDI DELL'ASTA - US\$ / Ton -							21 Apr 2020 Prezzo medio		
	Oceania (08 May 2020)	USA	C. 1 Jun 20	C. 2 Jul 20	C. 3 Aug 20	C. 4 Sep 20	C. 5 Oct 20	C. 6 Nov 20	Prezzo medio		% asta prec. ¹	
AMF (Burro Anidro)	-	-	4.171	3.790	4.019	4.098	4.090	n.a.	n.a.	3.973	-2,4%	4.083
BMP (Polv. di latticello)	-	-	2.320	2.011	2.265	2.315	n.a.	n.a.	2.107	-10,3%	-	-
BURRO 82%	3.938	2.618	n.a.	3.880	3.900	3.860	3.865	3.820	3.867	-5,8%	4.117	
CASEINA PRESAMICA	-	9.050	9.245	8.931	8.855	8.670	n.a.	n.a.	8.891	-5,1%	9.409	
CHEDDAR	4.200	2.657	4.000	4.319	n.a.	3.990	4.165	n.a.	4.115	-6,8%	4.480	
LATTOSIO	-	849	n.a.	1.153	n.a.	n.a.	n.a.	n.a.	1.153	+7,9%	1.078	
MPC (Proteine concentr.)	-	-	n.a.	n.a.	n.a.	n.a.	n.a.	n.a.	n.a.	-	-	
SMP (Polv. latte scremato)	2.450	1.863	2.415	2.328	2.465	2.395	2.392	n.a.	2.373	+0,1%	2.381	
SWP (Polv. di siero dolce)	-	-	n.a.	n.a.	n.a.	n.a.	n.a.	n.a.	n.a.	-	-	
WMP (Polv. latte intero)	2.713	3.693	2.800	2.689	2.645	2.907	2.795	n.a.	2.745	+0,1%	2.707	

n.a.: non disponibile
Per ogni prodotto, il prezzo evidenziato è il più alto dell'ultima asta.

Ultimo aggiornamento: 05-05-2020

Nota: gDT prices are USD/metric tonne FAS

1) Variazione percentuale rispetto ai risultati dell'asta precedente (calcolo basato su Indici forniti dal gDT)

Fonte: [GlobalDairyTrade](http://GlobalDairyTrade.com), USDA

	PREZZI CORRENTI EURO / Ton		PREZZI MEDI DELL'ASTA - EURO / Ton -							21 Apr 2020 Prezzo medio	
	Oceania (08 May 2020)	Germania	C. 1 Jun 20	C. 2 Jul 20	C. 3 Aug 20	C. 4 Sep 20	C. 5 Oct 20	C. 6 Nov 20	Prezzo medio		% asta prec. ¹
AMF (Burro Anidro)	-	-	3.812	3.464	3.673	3.745	3.738	n.a.	3.631	-3,4%	3.760
BMP (Polv. di latticello)	-	-	2.120	1.838	2.070	2.116	n.a.	n.a.	1.926	-	-
BURRO 82%	3.631	2.700	n.a.	3.546	3.564	3.528	3.532	3.491	3.534	-6,8%	3.791
CASEINA PRESAMICA	-	-	8.449	8.162	8.093	7.924	n.a.	n.a.	8.126	-6,2%	8.664
CHEDDAR	3.873	3.224 *	3.656	3.947	n.a.	3.646	3.806	n.a.	3.761	-8,8%	4.125
LATTOSIO	-	-	n.a.	1.054	n.a.	n.a.	n.a.	n.a.	1.054	+6,2%	993
MPC (Proteine concentr.)	-	-	n.a.	n.a.	n.a.	n.a.	n.a.	n.a.	n.a.	-	-
SMP (Polv. latte scremato)	2.260	1.975	2.207	2.128	2.253	2.189	2.186	n.a.	2.169	-1,2%	2.192
SWP (Polv. di siero dolce)	-	-	n.a.	n.a.	n.a.	n.a.	n.a.	n.a.	n.a.	-	-
WMP (Polv. latte intero)	2.502	2.620	2.559	2.458	2.417	2.657	2.554	n.a.	2.509	+0,7%	2.492

n.a.: non disponibile
Per ogni prodotto, il prezzo evidenziato è il più alto dell'ultima asta.

Ultimo aggiornamento: 05-05-2020

Nota: gDT prices are USD/metric tonne FAS

* Prezzo riferito al **Cheddar** - Unione Europea (fonte: MMO)

1) Variazione percentuale rispetto ai risultati dell'asta precedente (calcolo aritmetico)

Fonte: [GlobalDairyTrade](http://GlobalDairyTrade.com), USDA, Süddeutsche Butter- und Käsebörsen eV, Kempten

	QUANTITÀ OFFERTE				QUANTITÀ OFFERTE OGGETTO DELL'ASTA - Tonnellate -						21 Apr 2020
	Totale Generale	Totale 2019 (Gen-Dic)	Totale 2020 (Gen-Mag)	± 2020 su 2019 *	05 May 2020						
					C. 1 Jun 20	C. 2 Jul 20	C. 3 Aug 20	C. 4 Sep 20	C. 5 Oct 20	C. 6 Nov 20	
AMF (Burro Anidro)	785.791	60.919	21.874	+20,5%	220	632	284	238	247	n.a.	1.873
BMP (Polv. di latticello)	82.268	8.557	1.535	-55,2%	40	499	150	75	49	n.a.	n.a.
BURRO 82%	356.329	43.583	10.860	-3,2%	n.a.	160	122	159	159	100	696
CASEINA PRESAMICA	92.176	9.110	1.228	-59,0%	15	67	31	31	n.a.	n.a.	119
CHEDDAR	264.369	21.940	4.139	-31,3%	80	84	n.a.	80	40	n.a.	390
LATTOSIO	38.725	4.669	1.769	-9,5%	n.a.	200	n.a.	n.a.	n.a.	n.a.	187
MPC (Proteine concentr.)	26.169	0	0	0,0%	n.a.	n.a.	n.a.	n.a.	n.a.	n.a.	n.a.
SMP (Polv. latte scremato)	1.674.999	159.535	52.716	+9,5%	250	1.854	463	520	560	n.a.	4.730
SWP (Polv. di siero dolce)	2.326	0	0	0,0%	n.a.	n.a.	n.a.	n.a.	n.a.	n.a.	n.a.
WMP (Polv. latte intero)	4.660.160	373.765	134.279	+8,4%	2.372	4.231	725	855	850	n.a.	12.606

n.a.: non disponibile

Ultimo aggiornamento: 05-05-2020

A decorrere da Settembre 2011 i dati si riferiscono alle Quantità Vendute (Winning MT).

* Variazione riferita allo stesso periodo dell'anno precedente

Fonte: [GlobalDairyTrade](#), USDA

Nota WMP: Decorrenza 02 Jul 2008

AMF: Decorrenza 03 Nov 2009

SMP: Decorrenza 02 Mar 2010

BMP: Decorrenza 03 Aug 2010

CASEINA: Decorrenza 17 May 2011

MPC: Decorrenza 17 May 2011

CHEDDAR: Decorrenza 19 Jul 2011

LATTOSIO: Decorrenza 03 Apr 2012

BURRO: Decorrenza 19 Feb 2013

SWP: Decorrenza 16 Sep 2014

Prodotto	Quantità preliminari parziali offerte (solo FONTERRA)				
	Evento 05 May 2020	Evento 19 May 2020	Evento 02 Jun 2020	Evento 16 Jun 2020	Evento 07 Jul 2020
WMP (Polv. latte intero)	9.575	9.575	11.220	11.220	14.035
± su stima prec. stessa asta	0%	0%	0%	0%	-
SMP (Polv. latte scremato)	3.065	3.065	4.175	4.175	5.840
± su stima prec. stessa asta	-7,5%	0%	0%	0%	-
AMF (Burro anidro)	1.755	1.695	2.675	2.675	3.000
± su stima prec. stessa asta	+27,6%	+14,9%	0%	0%	-
BURRO 82%	593	593	1.000	1.000	1.275
± su stima prec. stessa asta	0%	+0,2%	0%	0%	-
CHEDDAR	320	320	800	800	1.080
± su stima prec. stessa asta	0%	0%	+6,7%	+6,7%	-
CASEINA PRESAMICA	200	200	0	0	0
± su stima prec. stessa asta	-38,5%	0%	-100,0%	-100,0%	-
BMP (Polv. di latticello)	580	0	580	0	590
± su stima prec. stessa asta	0%	0%	0%	0%	-

Ultimo aggiornamento: 06-05-2020

GlobalDairyTrade - WMP: Quantità offerte e prezzi medi ponderati mensili

(Dal 01/05/12 sono presenti 6 contratti riferiti a 6 periodi di consegna mensile)

Fonte: GlobalDairyTrade

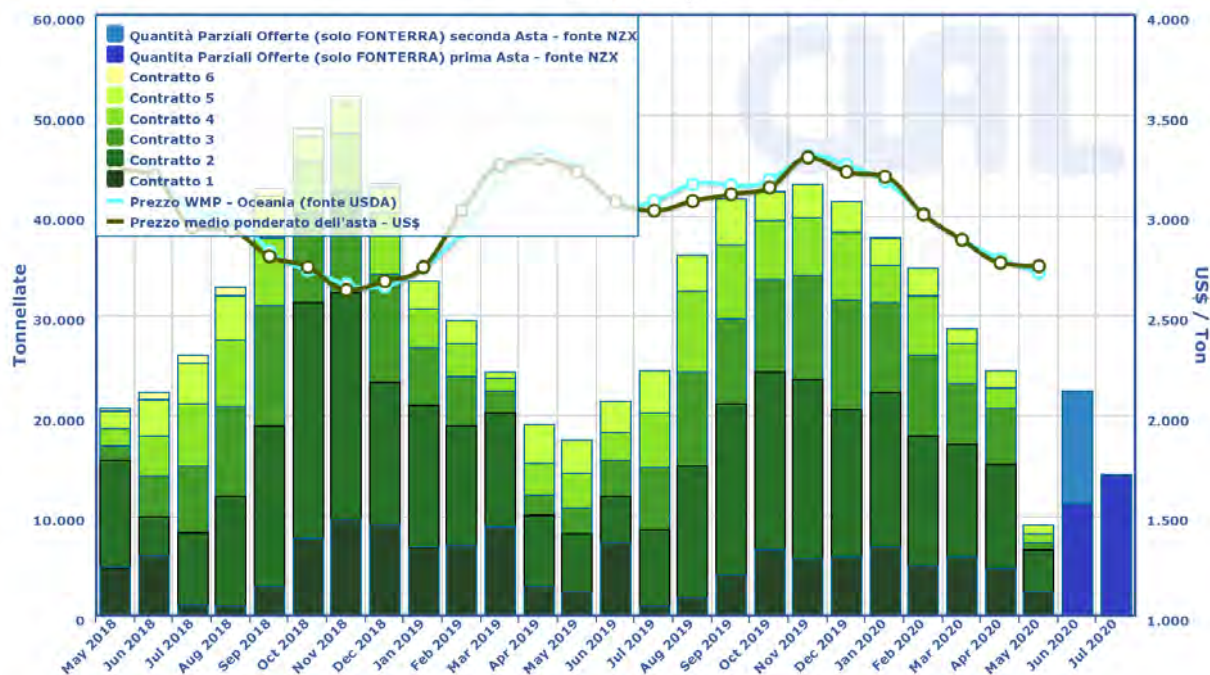

GlobalDairyTrade - SMP: Quantità offerte e prezzi medi ponderati mensili

(Dal 01/05/12 sono presenti 6 contratti riferiti a 6 periodi di consegna mensile)

Fonte: GlobalDairyTrade

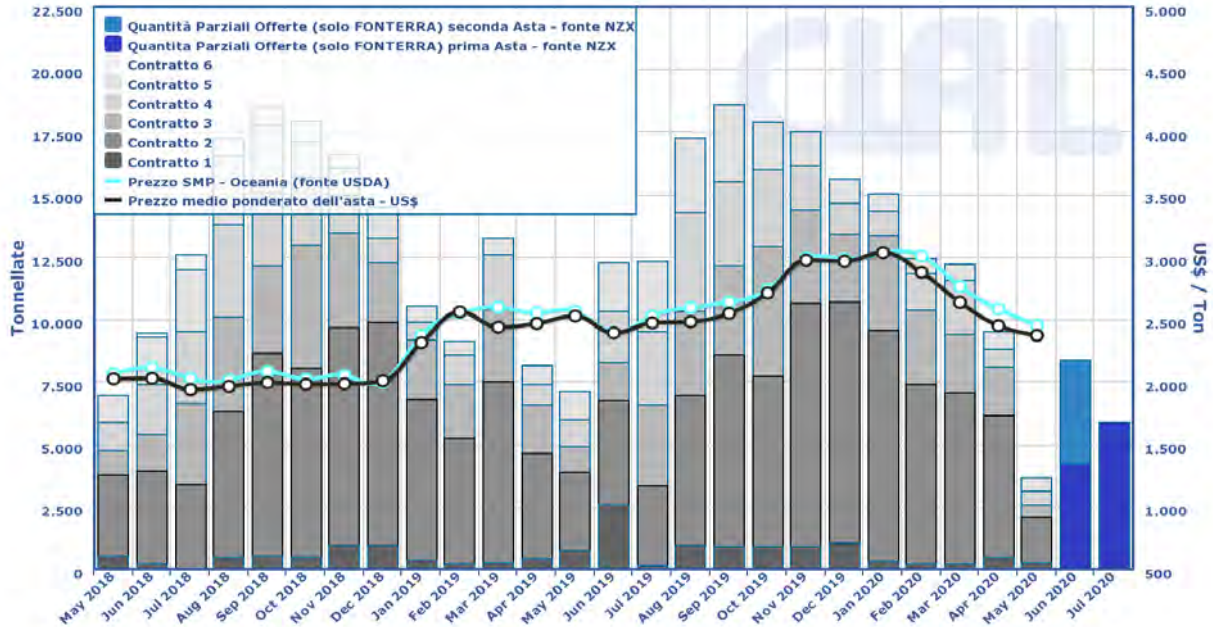

GlobalDairyTrade - AMF (Burro Anidro): Quantità offerte e prezzi medi ponderati mensili

(Dal 01/05/12 sono presenti 6 contratti riferiti a 6 periodi di consegna mensile)

Fonte: GlobalDairyTrade

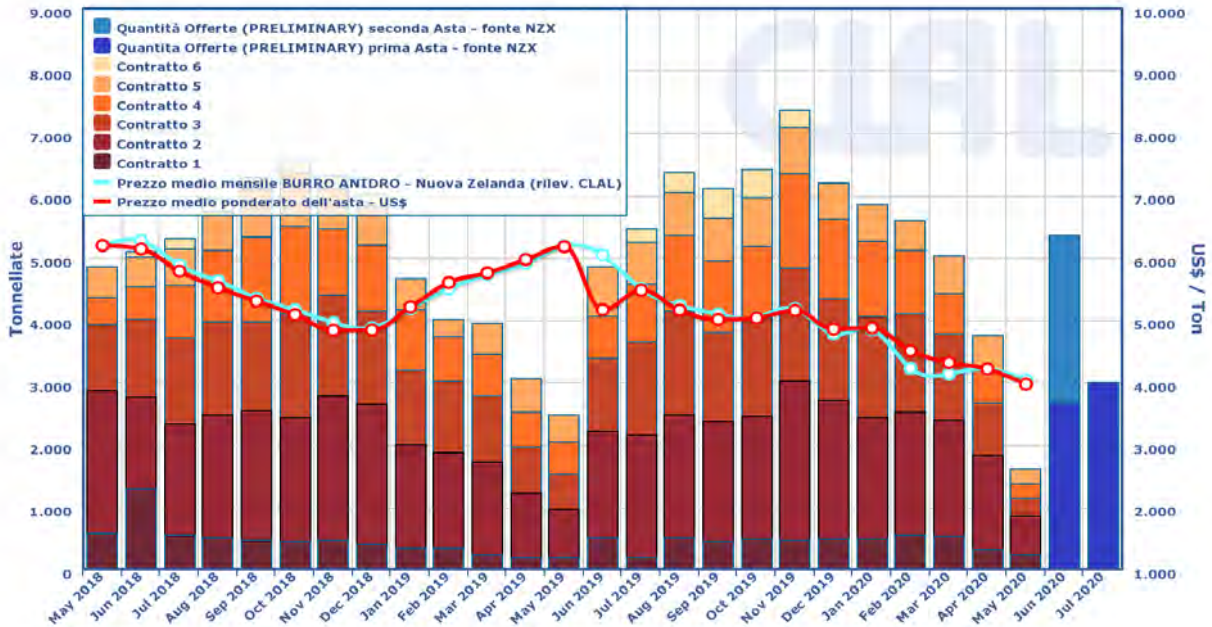

GlobalDairyTrade: Quantità offerte e prezzi medi ponderati mensili di WMP, SMP e AMF

Fonte: GlobalDairyTrade

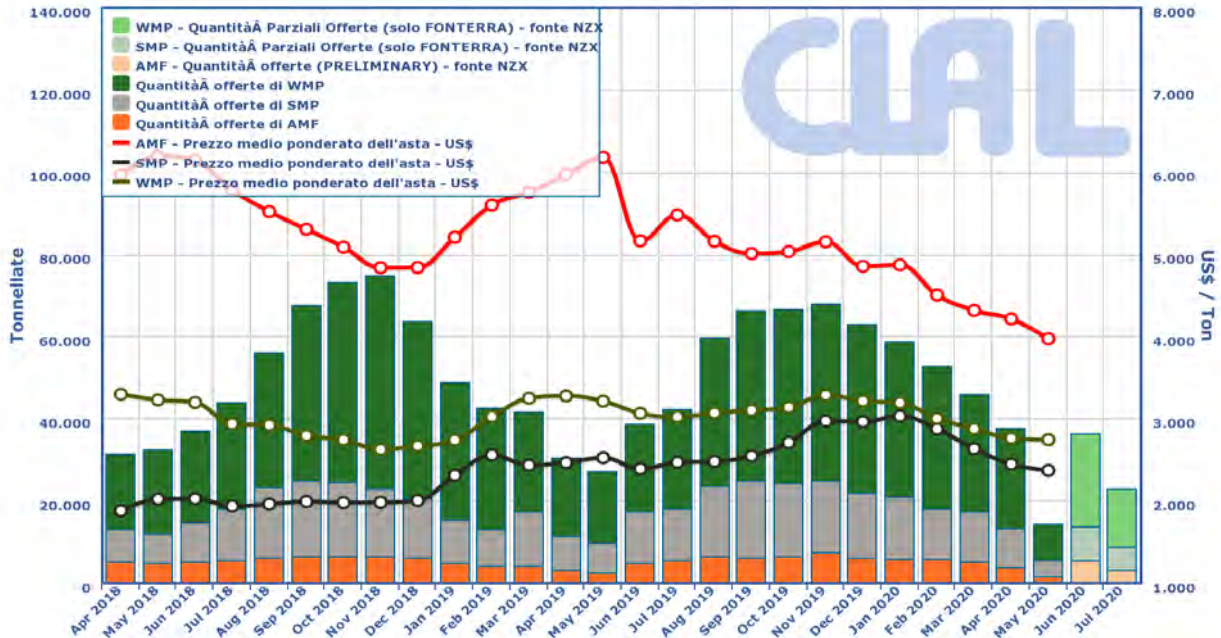



ALLE DITTE ASSOCIATE

LORO INDIRIZZI

Novara, 06/05/2020

prot. n: 20074

oggetto: Grafico di produzione –

Andamento progressivo mensile.

Da un esame del grafico di produzione che si allega alla presente, si può rilevare che la produzione al 30.04.2020 risulta essere di n° **1.667.533** forme, con una diminuzione rispetto all'anno precedente di n° 54.386 forme (-3,16%) e un aumento rispetto all'anno 2018 di n° 72.742 forme (+4,56 %). Dettaglio ultimi 3 anni in tabella:

Mese	2018	2019	2020	DIFF 20/19	
Gennaio	430.025	466.447	492.269	25.822	5,54%
Febbraio	812.495	883.592	906.905	23.313	2,64%
Marzo	1.219.423	1.308.340	1.325.692	17.352	1,33%
Aprile	1.594.791	1.721.919	1.667.533	-54.386	-3,16%
Maggio	1.970.202	2.106.215			
Giugno	2.326.314	2.421.434			
Luglio	2.726.841	2.792.014			
Agosto	3.160.558	3.216.249			
Settembre	3.581.355	3.656.882			
Ottobre	4.018.596	4.119.673			
Novembre	4.430.407	4.559.550			
Dicembre	4.849.303	5.025.785			

CONSORZIO PER LA TUTELA DEL FORMAGGIO GORGONZOLA

Dettaglio mese di Aprile:

Regione	Aprile 2018	Aprile 2019	Aprile 2020	DIFF 20/19	
TOTALE					
Lombardia	111.865	112.195	99.447	-12.748	-11,36%
Piemonte	263.503	301.384	242.394	-58.990	-19,57%
	375.368	413.579	341.841	-71.738	-17,35%
VENDITA FRESCO					
Lombardia	14.126	14.796	8.586	-6.210	-41,97%
Piemonte	4.115	1.768	400	-1.368	-77,38%
	18.241	16.564	8.986	-7.578	-45,75%

Dati Ultimo trimestre in dettaglio:

- Febbraio
- Marzo
- Aprile

	FEB 2019	MAR 2019	APR 2020
Produzione Totale	414.636	418.787	341.841
Produzione Giornaliera	14.298	13.509	11.395
Piccante	44.751	53.751	54.492
Biologico	4.731	4.746	8.828
Vendita fresco	15.158	15.843	8.986

- Aprile su Marzo
- Marzo su Febbraio
- Percentuale su produzione Totale

	Differenza APR / MAR		Differenza MAR / FEB		FEB %	MAR %	APR %
Produzione Giornaliera	-2.114	-15,65%	-789	-5,52%			
Piccante	741	1,38%	9.000	20,11%	10,79%	12,83%	15,94%
Biologico	4.082	86,01%	15	0,32%	1,14%	1,13%	2,58%
Vendita fresco	-6.857	-43,28%	685	4,52%	3,66%	3,78%	2,63%

Allegati

- Istogrammi totale, Regione Lombardia e Piemonte.
- Grafico Produzione

Cordiali saluti.

Consorzio per la tutela
del formaggio gorgonzola
(firmato la segreteria)

CONSORZIO PER LA TUTELA DEL FORMAGGIO GORGONZOLA

ANDAMENTO TOTALE

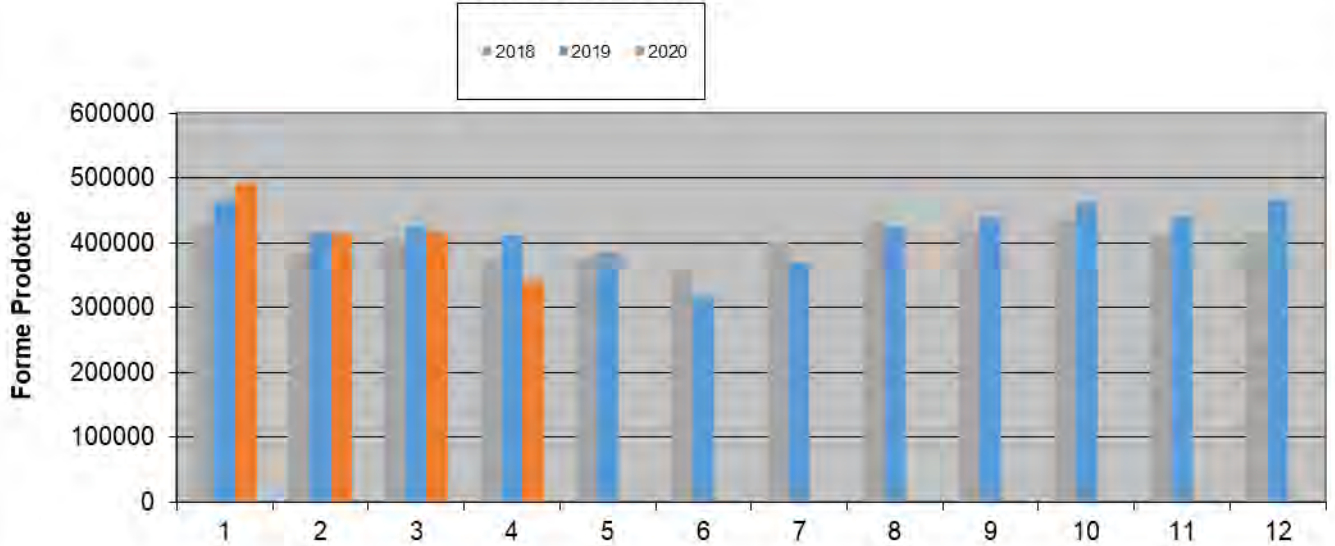

REGIONE LOMBARDIA

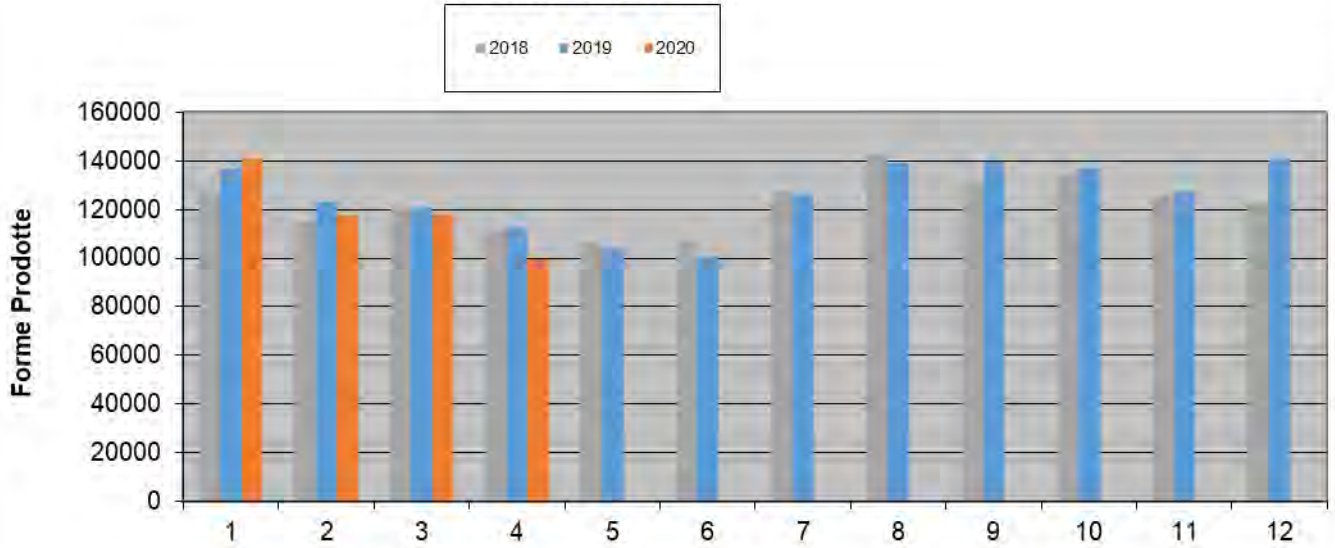

REGIONE PIEMONTE

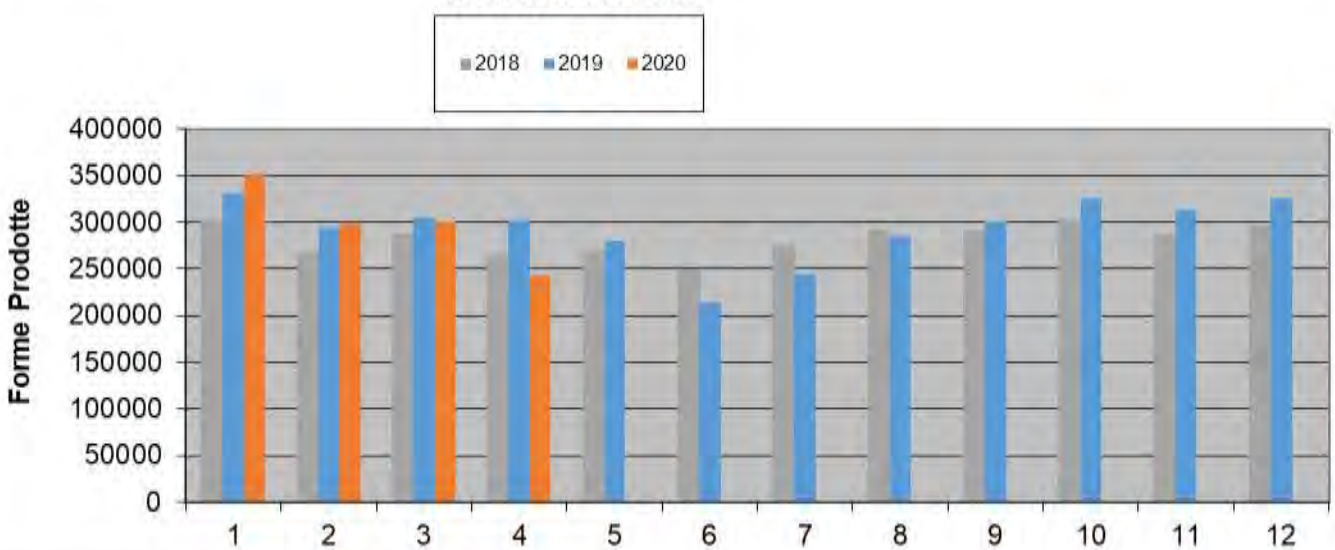

**PRODUZIONE FORMAGGIO GORGONZOLA
ANDAMENTO MENSILE**

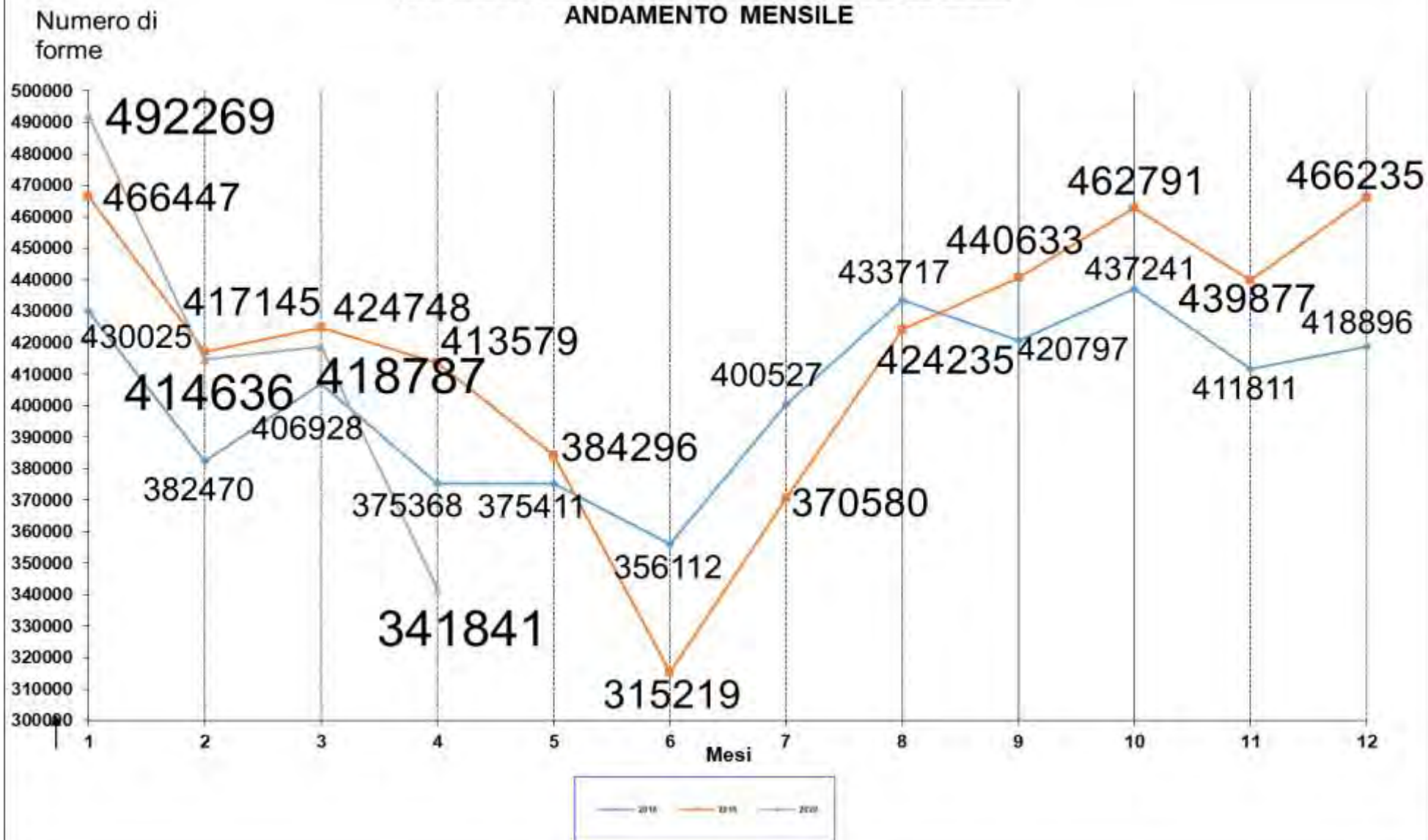

PREZZI LATTE SCREMATO IN POLVERE

Nella tabella sottostante si possono osservare i prezzi settimanali (in €/100 kg) del latte scremato in polvere, sia destinato al consumo umano ("Food") che a quello animale ("Feed"), di Belgio, Germania, Francia e Paesi Bassi:

Week		BE	DE		FR	NL		PL	UE
		Food	Food	Feed	Food	Food	Feed	Food	
47	18.11 – 24.11.19	256,26	258,00	244,00	250,30	257,00	248,00	226,56	248,00
48	25.11 – 01.12.19	260,42	261,00	247,00	250,50	260,00	248,00	239,20	249,00
49	02.12 – 08.12.19	263,97	262,00	247,50	251,20	260,00	248,00	240,90	251
50	09.12 – 15.12.19	263,56	259,00	244,00	257,30	260,00	248,00	247,7	253
51	16.12 – 22.12.19	263,24			260,20				
52	23.12 – 29.12.19	261,38			259,90			251,27	
1	30.12 – 05.01.20	262,24	260,00	244,00	264,40	260,00	246,00	252,50	257,00
2	06.01 – 12.01.20	263,50	261,00	247,00	262,40	260,00	247,00	250,90	256,00
3	13.01 – 19.01.20	265,47	264,00	249,00	261,70	262,00	251,00	257,2	258,00
4	20.01 – 26.01.20	266,05	264,00	251,00	265,20	264,00	256,00	257,30	258,00
5	27.01 – 02.02.20	265,74	264,00	250,00	265,70	264,00	256,00	256,00	262,00
6	03.02 – 09.02.20	262,66	262,00	250,00	266,70	262,00	254,00	257,60	261,00
7	10.02 – 16.02.20	262,83	259,00	244,00	260,80	256,00	248,00	254,93	259,00
8	17.02 – 23.02.20	259,45	256,00	240,00	259,20	250,00	242,00	251,74	257,00
9	24.02 – 01.03.20	257,26	252,00	233,00	257,10	246,00	233,00	255,10	254,00
10	02.03 – 08.03.20	251,77	243,00	221,50	250,90	237,00	225,00	259,10	249,00
11	09.03 – 15.03.20	243,18	235,00	211,50	245,80	223,00	205,00	238,33	242,00
12	16.03 – 22.03.20	230,83	224,50	201,50	226,60	213,00	195,00	233,80	228,00
13	23.03 – 29.03.20	221,81	210,00	184,00	216,30	202,00	185,00	228,40	218,00
14	30.03 – 05.04.20	211,33	196,50	173,00	213,20	185,00	173,00	218,50	209,00
15	06.04 – 12.04.20	206,22	193,00	172,00	187,80	185,00	173,00	197,30	197,00
16	13.04 – 19.04.20	201,35	193,00	176,00	186,90	188,00	178,00	179,93	191,00
17	20.04 – 26.04.20	199,69	196,50	177,00	191,30	190,00	178,00	183,00	194,00
18	27.04 – 03.05.20	202,17	197,50	179,00	187,00	190,00	180,00		

* **NOTA BENE:** In seguito alle modifiche apportate al reg. (CE) n. 479/2010 (vedi il Servizio Informativo n. 22/2010) sulle notifiche dei prezzi tra gli Stati Membri e la Commissione, dal 1° dicembre 2011 il prezzo del latte scremato in polvere francese si basa sui contratti. Infatti, le modifiche prevedono che a partire dal 1° dicembre 2011, gli Stati Membri abbiano la possibilità di comunicare i prezzi in base ai contratti o alle fatture o a entrambe i metodi (reg. di esecuzione (UE) n. 1191/2011 del 19 novembre 2011, pubblicato sul Servizio Informativo n. 44/2011). I prezzi del latte scremato in polvere destinata all'alimentazione umana verranno comunicati mensilmente; una pubblicazione a cadenza settimanale sarebbe stata complessa in quanto i prezzi spesso sono riservati.

"Conf.": ai sensi del Reg. 479/2010, la comunicazione dei prezzi per i prodotti fabbricati da meno di tre produttori per ogni Stato membro deve essere contrassegnata come confidenziale.

2019-2020 Food SMP price quotations in some MS

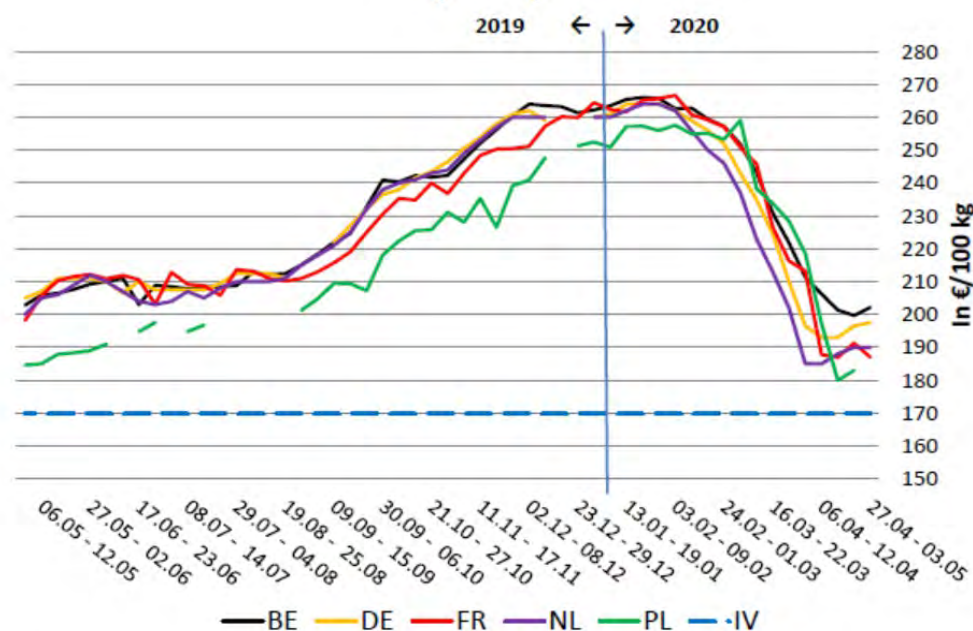

PREZZI BURRO

Nella tabella sottostante si possono osservare i prezzi settimanali del burro di Belgio (BIRB), Germania (Kempten), Francia (Office de l'élevage), Paesi Bassi (Produktschap voor Zuivel) e Regno Unito (Rural Payment Agency):

Week	In €/100 kg	BE	DE	FR	NL	PL	UE
46	18.11 – 24.11.19	360,20		360,00	359,00	373,04	363,00
47	25.11 – 01.12.19	359,61	365,00	360,00	359,00	369,70	366,00
48	02.12 – 08.12.19	353,45	365,00	360,00	359,00	380,80	368,00
49	09.12 – 15.12.19	361,30	360,00	360,00	359,00	380,50	367,00
50	16.12 – 22.12.19	355,10		360,00			
51	23.12 – 29.12.19	354,47		360,00		376,32	
1	30.12.19 – 05.01.20	355,93	360,00	370,00	355,00	356,10	372,00
2	06.01 – 12.01.20	357,63	363,00	375,00	357,00	359,70	365,00
3	13.01 – 19.01.20	357,89	365,00	375,00	357,00	357,2	366,00
4	20.01 – 26.01.20	359,75	365,00	370,00	357,00	351,40	
5	27.01 – 02.02.20	360,03	361,00	370,00		350,80	363,00
6	03.02 – 09.02.20	358,57	361,00	360,00	357,00	348,80	362,00
7	10.02 – 16.02.20	357,51	356,00	360,00	352,00	349,25	360,00
8	17.02 – 23.02.20	353,43	356,00	350,00	350,00	344,67	355,00
9	24.02 – 01.03.20	347,52	350,00	350,00	345,00	349,00	
10	02.03 – 08.03.20	344,01	350,00	342,00	341,00	334,50	351,00
11	09.03 – 15.03.20	341,10	350,00	334,00	341,00	333,40	350,00
12	16.03 – 22.03.20	334,83	350,00	327,00	330,00	326,20	349,00
13	23.03 – 29.03.20	328,58	325,00	327,00	320,00	316,50	342,00
14	30.03 – 05.04.20	306,12	285,00	312,00	270,00	315,10	325,00
15	06.04 – 12.04.20	286,41	260,00	260,00	255,00	307,00	300,00
16	13.04 – 19.04.20	276,71	260,00	260,00	257,00	304,30	295,00
17	20.04 – 26.04.20	271,79	265,00	266,00	257,00	286,60	292,00
18	27.04 – 03.05.20	273,45	270,00	270,00	261,00		

• **NOTA BENE:** In seguito alle modifiche apportate al reg. (CE) n. 479/2010 (vedi il Servizio Informativo n. 22/2010) sulle notifiche dei prezzi tra gli Stati Membri e la Commissione, dal 01/12/11 il prezzo del burro francese si basa sui contratti. Infatti, le modifiche prevedono che a partire dal 1° dicembre 2011, gli Stati Membri abbiano la possibilità di comunicare i prezzi in base ai contratti o alle fatture o a entrambe i metodi (reg. di esecuzione (UE) n. 1191/2011 del 19/11/11, pubblicato sul Servizio Informativo n. 44/2011).

• **** Prezzo settimanale e media ponderata delle ultime 4 settimane**

- Dal 05/10/11, le quotazioni tedesche da Notierungskommission Hannover e da Butter-Käse-Börse Kempten sono state unite in un'unica quotazione nazionale da Kempten. Prima di tale data, i prezzi del burro tedesco erano riferiti alla piazza di Hannover in quanto considerata più realistica.
- Le quotazioni del Regno Unito sono state convertite da £ in €/100 kg, utilizzando il tasso di conversione applicabile per i dati del mese scorso. Quando il periodo comprende due settimane, viene calcolata la media del tasso di conversione.
- I prezzi del burro della Germania sono stati calcolati fino alla settimana n. 17 dal BLE sotto il reg. (CE) n. 2771/99 (prezzi d'intervento), mentre dalla n. 18 sono stati sostituiti da quelli della Notierungskommission Hannover poiché considerati più realistici.
- Le quotazioni dei Paesi Bassi vengono fissate il mercoledì e sono valide fino al mercoledì successivo.

2019-2020 Butter price quotations in some MS

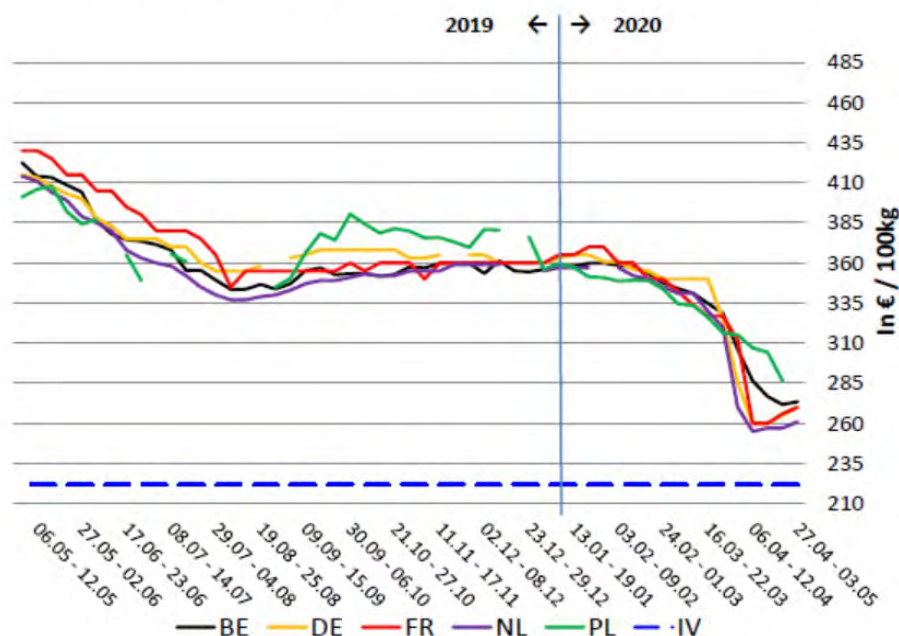

n. 17/2020 - Settimana n.18 - dal 27 aprile al 3 maggio 2020



Prezzi medi - Grana Padano 4-12 mesi

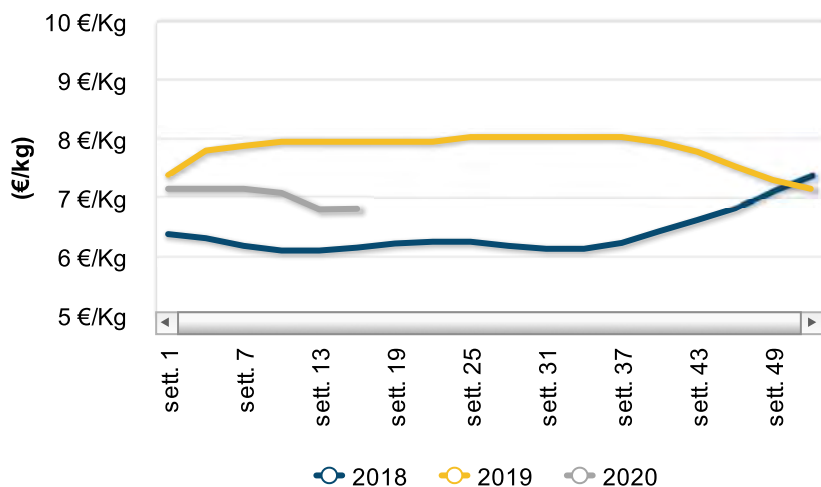

La rete di rilevazione ISMEA

Il punto sul mercato

Durante tutto il corso del mese l'andamento del settore caseario è stato calmo con quotazioni sempre in calo e con scambi che sembrano essersi ulteriormente ridotti in queste due ultime settimane con immediate ripercussioni sui prezzi. La settimana di chiusura del mese, come per le precedenti, si evidenziano flessioni nei valori riguardo ai due formaggi grana a denominazione ampliando il differenziale negativo su base annua. Il Grana Padano Doppio continua a perdere punti in tutte le piazze di quotazione con erosioni nei listini su tutte le varietà pari a 5 centesimi al chilo. Anche per l'altra Doppio, il Reggiano la domanda sottotono ha impattato sui prezzi determinando cali nei valori dai 10 ai 15 centesimi al chilo. Congiuntura flessiva anche per le materie grasse e i burri, con scambi calmi su tutte le piazze. Trascinati nei ribassi anche i listini del latte spot in calo sia Verona (31,00 euro al quintale) che a Lodi (29,75 euro al quintale).

Parmigiano Reggiano 12 mesi - Andamento prezzi medi

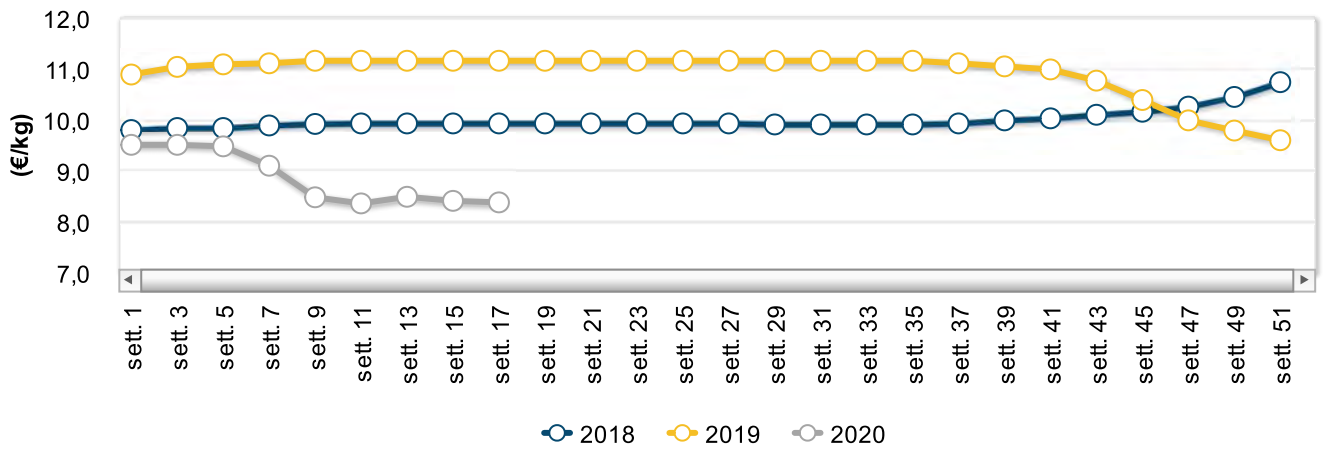

Zangolato di creme fresche - Andamento prezzi medi

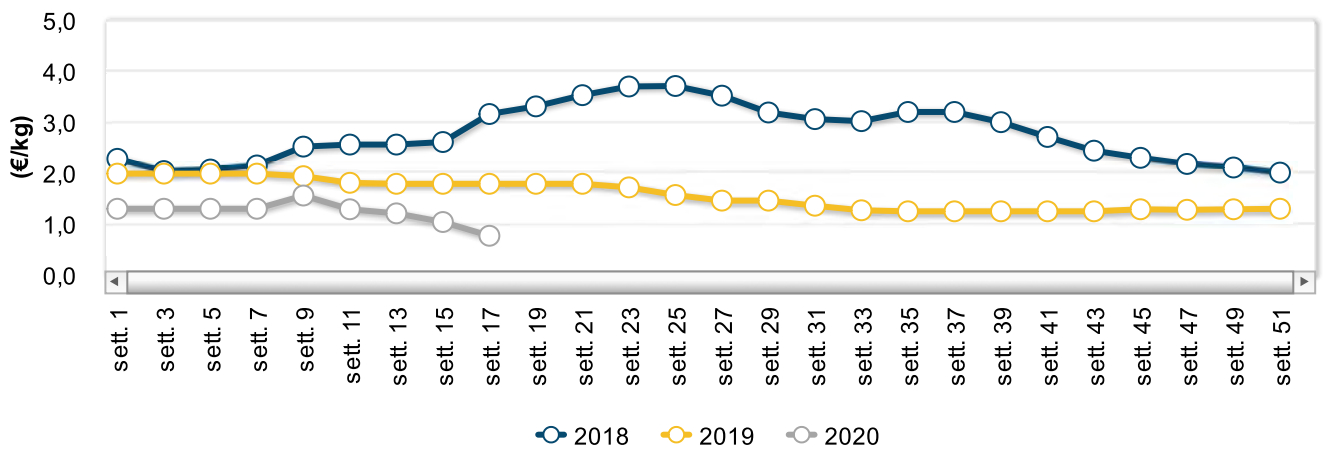

Prezzi medi per piazza

Latte e derivati

PIAZZA	ANNO-MESE-SETT.	PREZZO	VARIAZ. SU SETT. PREC.	VARIAZ. SU SETT. ANNO PREC.
Bra - Duro				
Cuneo	2020-4-5	9,20 €/Kg	0,0% ↔	1,1% ↑
Bra - Tenero				

PIAZZA	ANNO-MESE-SETT.	PREZZO	VARIAZ. SU SETT. PREC.	VARIAZ. SU SETT. ANNO PREC.
Cuneo	2020-4-5	7,80 €/Kg	0,0% ↔	-3,7% ↓
Burro - Cee				
Mantova	2020-4-5	2,65 €/Kg	-3,6% ↓	-31,2% ↓
Milano	2020-4-5	2,65 €/Kg	-3,6% ↓	-31,2% ↓
Burro - Di centrifuga				
Milano	2020-4-5	2,80 €/Kg	-3,4% ↓	-31,7% ↓
Burro - Pastorizzato				
Cremona	2020-4-5	2,00 €/Kg	-2,4% ↓	-38,5% ↓
Burro - Zangolato di creme fresche				
Mantova	2020-4-5	0,80 €/Kg	-11,1% ↓	-57,9% ↓
Milano	2020-4-5	0,85 €/Kg	-10,5% ↓	-58,5% ↓
Parma	2020-4-5	0,60 €/Kg	0,0% ↔	-63,6% ↓
Reggio Emilia	2020-4-5	0,50 €/Kg	-16,7% ↓	-69,7% ↓
Castelmagno - Maturo				
Cuneo	2020-4-5	16,50 €/Kg	0,0% ↔	3,1% ↑
Crema di latte - Sostanza Grassa 40%				
Milano	2020-4-5	1,26 €/Kg	-3,1% ↓	-33,0% ↓
Crescenza - Matura				
Milano	2020-4-5	4,23 €/Kg	0,0% ↔	0,0% ↔
Udine	2020-4-5	5,40 €/Kg	0,0% ↔	1,9% ↑
Fontal Estero - -				
Udine	2020-4-5	4,55 €/Kg	0,0% ↔	7,1% ↑
Fontina - Matura				
Aosta	2020-4-5	9,90 €/Kg	0,0% ↔	0,0% ↔
Gorgonzola - Maturo dolce				

PIAZZA	ANNO-MESE-SETT.	PREZZO	VARIAZ. SU SETT. PREC.	VARIAZ. SU SETT. ANNO PREC.
Milano	2020-4-5	5,75 €/Kg	0,0% ↔	1,8% ↑
Novara	2020-4-5	6,10 €/Kg	0,0% ↔	3,4% ↑
Gorgonzola - Maturo piccante				
Milano	2020-4-5	6,75 €/Kg	0,0% ↔	1,5% ↑
Novara	2020-4-5	7,10 €/Kg	0,0% ↔	2,9% ↑
Grana padano - Stagionato 12/15 mesi				
Cremona	2020-4-5	7,98 €/Kg	-0,6% ↓	-2,7% ↓
Mantova	2020-4-5	8,08 €/Kg	-0,6% ↓	-5,3% ↓
Milano	2020-4-5	8,33 €/Kg	-0,6% ↓	-1,5% ↓
Grana padano - Stagionato 16/24 mesi				
Cremona	2020-4-5	8,63 €/Kg	-0,6% ↓	-0,6% ↓
Mantova	2020-4-5	8,53 €/Kg	-0,6% ↓	-3,9% ↓
Grana padano - Stagionato 4/12 mesi				
Cremona	2020-4-5	6,63 €/Kg	-0,7% ↓	-16,7% ↓
Mantova	2020-4-5	6,65 €/Kg	-0,7% ↓	-16,4% ↓
Milano	2020-4-5	6,65 €/Kg	-1,5% ↓	-16,4% ↓
Italico - Fresco				
Brescia	2020-4-5	4,35 €/Kg	0,0% ↔	0,0% ↔
Milano	2020-4-5	4,25 €/Kg	0,0% ↔	0,0% ↔
Italico - Maturo				
Milano	2020-4-5	5,15 €/Kg	0,0% ↔	0,0% ↔
Latte spot - Nazionale crudo				
Emilia Romagna	2020-4-5	30,00 €/100 kg	0,0% ↔	-24,1% ↓
Lodi	2020-4-5	29,75 €/100 kg	-2,5% ↓	-21,7% ↓
Lombardia	2020-4-5	29,50 €/100 kg	0,0% ↔	-25,3% ↓

PIAZZA	ANNO-MESE-SETT.	PREZZO	VARIAZ. SU SETT. PREC.	VARIAZ. SU SETT. ANNO PREC.
Verona	2020-4-5	31,00 €/100 kg	-0,8% ↓	-20,5% ↓
Montasio - Fresco stagionato fino 2 mesi				
Udine	2020-4-5	6,20 €/Kg	0,0% ↔	9,3% ↑
Montasio - Stagionato 12-15 mesi				
Udine	2020-4-5	8,10 €/Kg	0,0% ↔	2,5% ↑
Montasio - Stagionato 4-6 mesi				
Udine	2020-4-5	7,35 €/Kg	0,0% ↔	5,0% ↑
Mozzarella - 125 gr				
Milano	2020-4-5	4,50 €/Kg	0,0% ↔	0,0% ↔
Roma	2020-4-5	6,50 €/Kg	0,0% ↔	12,1% ↑
Mozzarella - 250 gr				
Foggia	2020-4-5	6,35 €/Kg	0,0% ↔	1,6% ↑
Parmigiano reggiano - Stagionato 12 mesi				
Mantova	2020-4-5	8,10 €/Kg	0,0% ↔	-27,0% ↓
Milano	2020-4-5	8,18 €/Kg	-0,6% ↓	-25,3% ↓
Parma	2020-4-5	8,47 €/Kg	0,0% ↔	-24,4% ↓
Reggio Emilia	2020-4-5	8,35 €/Kg	-1,1% ↓	-24,7% ↓
Parmigiano reggiano - Stagionato 24 Mesi				
Mantova	2020-4-5	9,73 €/Kg	-1,0% ↓	-27,8% ↓
Milano	2020-4-5	10,40 €/Kg	-1,4% ↓	-22,1% ↓
Parma	2020-4-5	10,53 €/Kg	0,0% ↔	-19,3% ↓
Reggio Emilia	2020-4-5	10,38 €/Kg	-1,4% ↓	-19,6% ↓
Provolone Val Padana - Fresco				
Cremona	2020-4-5	6,00 €/Kg	0,0% ↔	3,4% ↑
Milano	2020-4-5	5,83 €/Kg	0,0% ↔	1,7% ↑

PIAZZA	ANNO-MESE-SETT.	PREZZO	VARIAZ. SU SETT. PREC.	VARIAZ. SU SETT. ANNO PREC.
Provolone Val Padana - Maturo				
Cremona	2020-4-5	6,25 €/Kg	0,0% ↔	3,3% ↑
Milano	2020-4-5	6,13 €/Kg	0,0% ↔	1,7% ↑
Raschera - Maturo				
Cuneo	2020-4-5	7,90 €/Kg	0,0% ↔	-1,2% ↓
Taleggio - Fresco				
Brescia	2020-4-5	4,78 €/Kg	0,0% ↔	2,1% ↑
Milano	2020-4-5	4,75 €/Kg	0,0% ↔	2,2% ↑
Taleggio - Maturo				
Milano	2020-4-5	5,60 €/Kg	0,0% ↔	1,8% ↑
Toma piemontese - Maturo				
Cuneo	2020-4-5	7,70 €/Kg	0,0% ↔	-4,3% ↓



Scarica la News mercati (249.9 KB).

Archivio News mercati lattiero-caseari

[29/04/2020 Latte e derivati bovini - Settimana n.17/2020](#)

[22/04/2020 Latte e derivati bovini - Settimana n.16/2020](#)

[15/04/2020 Latte e derivati bovini - Settimana n.15/2020](#)

[08/04/2020 Latte e derivati bovini - Settimana n.14/2020](#)

[01/04/2020 Latte e derivati bovini - Settimana n.13/2020](#)

Ismea - Area Mercati

Servizio di rilevazione dei prezzi certificato qualità UNI EN ISO 9001

contattaci

*PREZZI
AGRICOLI*

A cura di: Emanuela Denti

MILANO - Rilevazione del 4 Maggio 2020

FRANCO CASEIFICIO O MAGAZZINO DI STAGIONATURA, MERCE NUDA, CONTENUTO DI GRASSI SECONDO LA PRESCRIZIONE DI LEGGE PAGAMENTO IN CONTANTI - IVA ESCLUSA -

N.B. Le forme, se del caso, o le confezioni dei prodotti d'origine e tipici devono recare impresso il marchio dei rispettivi Consorzi di Tutela.

			27/04/2020	04/05/2020	VAR.
FORMAGGI		U.M.	Euro	Euro	
9	parmigiano reggiano (scelto 01): per frazione di partita: stagionatura di 30 mesi e oltre	Kg	11,00- 11,65	10,90- 11,50	-0,10 / - 0,15
10	stagionatura da 24 mesi e oltre	Kg	10,00 -10,80	9,90 -10,65	-0,10 / - 0,15
21	stagionatura di 18 mesi e oltre	Kg	9,35 - 9,85	9,25 - 9,70	-0,10 / - 0,15
22	stagionatura minima di 12 mesi per lotto/lotti da produttore	Kg	8,00 - 8,35	8,00 - 8,25	Inv. / -0,10
28	grana padano (scelto 01): per frazione di partita: riserva 20 mesi e oltre	Kg	8,70 - 8,90	8,65 - 8,85	-0,05 / -0,05
29	stagionatura di 16 mesi e oltre	Kg	8,20 - 8,45	8,20 - 8,45	
40	stagionatura di 9 mesi da produttore	Kg	6,55 - 6,75	6,50 - 6,65	-0,05 / - 0,10
41	stagionatura 60-90 gg. fuori sale	Kg	5,45 - 5,60	5,45 - 5,60	
50	provvolone valpadana: fino a 3 mesi di stagionatura	Kg	5,75 - 5,90	5,75 - 5,90	
60	oltre 3 mesi di stagionatura	Kg	6,00 - 6,25	6,00 - 6,25	
65	pecorino romano: stagionatura di 5 mesi e oltre da produttore	Kg	7,20 - 7,50	7,20 - 7,50	
70	asiago: d'allevato con stagionatura minima 90 gg.	Kg	6,05 - 6,35	6,05 - 6,35	
80	pressato fresco	Kg	5,15 - 5,45	5,15 - 5,45	
90	gorgonzola: maturo dolce	Kg	5,60 - 5,90	5,60 - 5,90	
100	maturo piccante	Kg	6,60 - 6,90	6,60 - 6,90	
110	Italico: prodotto fresco	Kg	4,20 - 4,30	4,20 - 4,30	
120	prodotto maturo	Kg	5,00 - 5,30	5,00 - 5,30	
140	taleggio: prodotto fresco fuori sale	Kg	4,65 - 4,85	4,65 - 4,85	
150	prodotto maturo	Kg	5,40 - 5,80	5,40 - 5,80	
160	quartiolo lombardo	Kg	4,90 - 5,10	4,90 - 5,10	
170	crescenza matura	Kg	4,10 - 4,35	4,10 - 4,35	
180	mozzarella di latte vaccino confezione (125 gr. Circa)	Kg	4,45 - 4,55	4,45 - 4,55	
190	mascarpone	Kg	4,10 - 4,35	4,10 - 4,35	
191	siero di latte raffreddato per uso industriale	1000 Kg	13,00 - 14,00	13,00 - 14,00	
192	siero di latte per uso zootecnico	1000 Kg	4,00 - 5,00	4,00 - 5,00	

FRANCO PARTENZA, PAGAMENTO IN CONTANTI - IVA ESCLUSA - Rilevazione settimanale sulla piazza di Milano

			27/04/2020	04/05/2020	VAR.
BURRO E CREMA DI LATTE		U.M.	Euro	Euro	
11	burro pastorizzato (al netto dei premi quali quantitativi, oneri trasporti, provvigioni)	Kg	1,05	1,05	
20	burro prodotto con crema di latte sottoposta a centrifugazione e pastorizzazione (secondo Regolamento CE n. 1234/07)	Kg	2,65	2,65	
30	burro di centrifuga	Kg	2,80	2,80	
32	zangolato di creme fresche per la burrificazione (al netto dei premi quali quantitativi, oneri trasporti, provvigioni)	Kg	0,85	0,85	
40	crema di latte (40% di sostanza grassa)	Kg	1,26	1,26	
41	crema da latte italiano (40% di sostanza grassa)	Kg	1,36	1,36	

			27/04/2020	04/05/2020	
LATTE SPOT E PRODOTTI CASEARI		U.M.	Euro	Euro	
	latte spot				
10	latte nazionale crudo	1000 Kg	290 - 305	280 - 295	-10/-10
	latte estero pastorizzato 3,6% di grasso peso volume f.co arrivo pagamento 60 gg. IVA escl.				
21	francese	1000 Kg	240 - 255	240 - 255	
22	tedesco	1000 Kg	270 - 280	265 - 275	-5/-5
25	latte estero scremato 0,03	1000 Kg	130 - 145	120 - 140	-10/-5

BORSA MERCI DI MODENA - Rilevazioni di Lunedì 4 Maggio 2020 -

Denominazione e qualità delle merci	U.M.	Min EURO	Max EURO	Var.	Fase di scambio, condizione di vendita ed altre note
<u>Zangolato di creme fresche per burrificazione della provincia di Modena, destinato ad ulteriore lavorazione, raffreddato e conservato a temperatura inferiore a 4°C, materia grassa min 82%, residuo secco magro max 2%, acidità max 1%</u>	Kg.		0,500	-0,65	Prezzo alla produzione, franco caseificio. Prezzo unico. Note: Dal 06/02/12 adeguamento tecnico del prezzo; vedi n. (8) fondo listino
Formaggio Parmigiano-Reggiano: qualità: scelto +12% fra 0-1 quantità: circa 1000 forme circa: produzione minimo 30 mesi e oltre	Kg.	11,2000	11,9500	- 0,7000 / - 1,0000	Prezzo franco magazzino venditore. Note: Adeguamento tecnico del prezzo
Formaggio Parmigiano-Reggiano: qualità: scelto +12% fra 0-1 quantità: circa 1000 forme circa, produzione minimo 24 mesi e oltre	Kg.	10,1000	10,9500	- 0,7000 / - 0,7000	Prezzo franco magazzino venditore. Note: Adeguamento tecnico del prezzo
Formaggio Parmigiano-Reggiano: qualità: scelto +12% fra 0-1 quantità: circa 1000 forme circa, produzione minimo 18 mesi e oltre	Kg.	9,4000	10,0500	- 0,7500 / - 0,7000	Prezzo franco magazzino venditore. Note: Adeguamento tecnico del prezzo
Formaggio Parmigiano-Reggiano: qualità: scelto +12% fra 0-1 quantità: circa 1000 forme circa, produzione minimo 15 mesi e oltre	Kg.	8,5000	8,9000	- 0,7000 / - 0,7500	Prezzo franco magazzino venditore. Note: Adeguamento tecnico del prezzo
Formaggio Parmigiano-Reggiano: qualità: scelto +12% fra 0-1 quantità: circa 1000 forme circa, lotto/i di produzione minima 12 mesi e oltre da caseificio produttore	Kg.	8,0500	8,4000	- 0,5500 / - 0,6000	Prezzo franco magazzino venditore. Note: Adeguamento tecnico del prezzo

La Borsa Merci è stata chiusa e le ultime variazioni si riferiscono a lunedì 17 Febbraio 2020

BORSA MERCI DI NOVARA - Rilevazioni di Lunedì 4 Maggio 2020 -

Franco caseificio, merce nuda, contenuto dei grassi secondo la prescrizione di legge, I.V.A. esclusa al kg.

PRODOTTO				Var.
		Min.	Max.	
Zangolato di creme fresche per la burrificazione (prezzo medio)	€/kg	1,1		-0,4
Burro pastorizzato (prezzo medio)	€/kg	1,30		-0,40
Gorgonzola piccante maturo	€/kg	6,95	7,25	=
Gorgonzola dolce maturo	€/kg	5,95	6,25	=
Siero di gorgonzola freddo franco caseificio	€/100 lt	1,50		=

BORSA MERCI DI VERONA - Rilevazioni di Lunedì 4 Maggio 2020 -

PRODOTTI CASEARI	U.M.	Min	Max	Var.
<u>Siero di latte (residuo secco totale 5 - 6% - prezzo franco partenza - I.V.A. escl.)</u>				
Per uso zootecnico	Ton.	6,00	7,00	Inv.
Per uso industriale	Ton.	13,00	14,00	Inv.
FORMAGGI per merce nuda, franco caseificio o magazzino di stagionatura, con un contenuto di grassi secondo le prescrizioni di legge, a pronta consegna e pagamento.				
Grana Padano - "Formaggio fuori sale" atto a divenire Grana Padano	Kg.	5,30	5,45	-0,05/-0,05
Grana Padano DOP - Stagionato 10/12 mesi	Kg.	6,45	6,60	-0,05/-0,05
Grana Padano DOP - Stagionato oltre 15 mesi	Kg.	7,95	8,30	Inv.
Grana Padano DOP - Stagionato oltre 20 mesi	Kg.	8,60	8,80	Inv.
Provolone Valpadana DOP – Merce fresca	Kg.	4,70	4,80	Inv.
Provolone Valpadana – Stagionatura oltre 3 mesi	Kg.	4,90	5,00	Inv.
Monte Veronese DOP – A latte intero	Kg.	5,10	5,25	-0,05/-0,05

Monte Veronese DOP – D'allevato fresco	Kg.	5,85	6,05	Inv.
Monte Veronese DOP – Mezzano	Kg.	7,00	7,10	Inv.
Monte Veronese DOP - Vecchio	Kg.	9,35	9,50	-0,05/-0,05
Asiago DOP - Fresco (Pressato) con almeno 20 giorni di maturazione	Kg.	n.q.	n.q.	
Asiago DOP - Stagionato con maturazione 2-3 mesi	Kg.	n.q.	n.q.	
Asiago DOP - Stagionato "Mezzano" con almeno 4 mesi di maturazione fino a un massimo di 6 mesi	Kg.	n.q.	n.q.	
Asiago DOP - Stagionato "Vecchio" con almeno 10 mesi di maturazione fino a un massimo di 14 mesi	Kg.	n.q.	n.q.	
		n.q.	n.q.	
LATTE SPOT - in cisterna - franco arrivo				
Latte Spot Nazionale crudo	Ton.	290	310	-10,00 / - 10,00
Latte Estero di provenienza Germania - Austria	Ton.	250	270	- 10,00 / - 10,00
Latte Magro Pastorizzato tipo 0,03 M.G	Ton.	130	140	Inv. / - 10,00
Panna di centrifuga 40% M.G. (nazionale)	Ton.	1350	1450	- 50,00 / - 50,00
Panna di centrifuga 40% M.G. (U.E.)	Ton.	1250	1350	- 50,00 / - 50,00

BORSA MERCI DI REGGIO EMILIA - Rilevazioni di Martedì 5 Maggio 2020 -

I prezzi si intendono al netto di qualsiasi imposta per merce franco Reggio Emilia salvo speciali indicazioni.

Denominazione e qualità merci	U.M.	Min.	Max.	Var. Min.	Var. Max.
ATRI LATTICINI - Prezzo alla produzione. Si informa che dal 1° febbraio 2012 le borse Merci delle Camere di Commercio di Modena, Reggio Emilia e Parma hanno proceduto ad un adeguamento tecnico della quotazione dello zangolato mediante un recupero di €. 0,35/Kg dell'ammontare del premio riconosciuto al produttore					
Zangolato di creme fresche per la burrificazione della provincia di Reggio Emilia, destinato ad ulteriore lavorazione, raffreddato e conservato a temperatura inferiore a 4°C, materia grassa min. 82%, residuo secco magro max. 2%, acidità max. 1%	Kg	0,50	0,50	=	=
Siero (franco caseificio)	100 Kg	0,15	0,40	=	=
FORMAGGIO PARMIGIANO-REGGIANO					
qualità: scelto + 12% fra 0-1 per lotti di partita					
Produzione minimo 30 mesi e oltre	Kg	10,95	11,65	-0,10	-0,15
Produzione minimo 24 mesi e oltre	Kg	9,85	10,65	-0,10	-0,15
Produzione minimo 18 mesi e oltre	Kg	9,15	9,75	-0,10	-0,15
Produzione minimo 15 mesi e oltre	Kg	8,25	8,60	-0,10	-0,15
Lotto/i di produzione minima 12 mesi e oltre (da caseificio produttore)	Kg	8	8,25	=	-0,05

* Dal 1 febbraio 2012 le borse Merci delle Camere di Commercio di Modena, Reggio Emilia e Parma hanno proceduto ad un adeguamento tecnico della quotazione dello zangolato mediante un recupero di €. 0,35/Kg dell'ammontare del premio riconosciuto al produttore

BORSA MERCI DI CREMONA - Rilevazioni di Mercoledì 6 Maggio 2020 -

PRODOTTO (kg)		MIN	MAX	Var.
Burro	Pastorizzato	2,00		=
	Zangolato di creme fresche	n.q.	n.q.	-
	Burro Cee	n.q.	n.q.	-
Grana Padano (scelto 01)*	Stag. di 9 mesi	6,50	6,65	-0,05/ -0,05
	Stag. tra 12-15 mesi	7,70	8,15	-0,05/ -0,05
	Stag. oltre 15 mesi	8,40	8,75	-0,05/ -0,05
Provolone Valpadana	Dolce	5,95	6,05	=
	Piccante	6,15	6,35	=
Provolone	Stag. fino a 3 mesi	5,50	5,70	=

	Stag. oltre 5 mesi	5,75	6,05	=
--	--------------------	------	------	---

LATTE SPOT (franco partenza – pagamento 60 gg)				
Latte nazionale crudo	1 ^a quindicina aprile 2020	0,305		-
	2 ^a quindicina aprile 2020	0,300		-

* da stagionare franco luogo di stagionatura – pagamento secondo uso corrente

** con bollo provvisorio di origine del Grana Padano – in partite contrattate a numero con esclusione dello scarto – termini di pagamento secondo uso corrente

BORSA MERCI DI MANTOVA - Rilevazioni di Giovedì 7 Maggio 2020

PRODOTTO (kg)		MIN	MAX	Var.
Burro	Zangolato di creme fresche	0,800		=
	Mantovano pastorizzato	1,000		=
	Burro mantovano fresco CEE	2,650		=
Siero di latte raffreddato per uso industriale	1000 kg	12,500	13,500	=
Siero di latte per uso zootecnico	1000 kg	3,500	4,000	=
Grana Padano (1)	Stagionatura 10 mesi	6,500	6,600	-0,100/-0,100
	Stagionatura 14 mesi	7,950	8,100	-0,050/-0,050
	Stagionatura 20 mesi	8,400	8,550	-0,050/-0,050
	<u>Stagionatura tra i 60 e i 90 giorni fuori sale (con bollo provvisorio di origine del Grana Padano)</u>	5,500	5,600	-0,100/-0,100
Parmigiano Reggiano (2)	Stagionatura 12 mesi	8,000	8,200	=
	Stagionatura fino a 18 mesi	8,750	9,000	-0,200/-0,200
	Stagionatura fino a 24 mesi	9,500	9,750	-0,100/-0,100
	Stagionatura fino a 30 mesi	10,000	10,400	-0,100/-0,100

BORSA MERCI DI PARMA - Rilevazioni di Venerdì 8 Maggio 2020 -

DENOMINAZIONE E QUALITA'	Variazione	Min.	Max.
		€/kg	
ZANGOLATO DI CREME FRESCHE PER BURRIFICAZIONE della provincia di Parma, destinato ad ulteriore lavorazione, raffreddato e conservato a temperatura inferiore a 4° C, materia grassa minima 82%, residuo secco magro max 2%, acidità max 1%.	-0,100	0,500	
SIERO DI LATTE (€/100 kg)			
<u>Residuo della lavorazione del formaggio grana, per uso zootecnico, franco caseificio</u>	=	1,900	2,000
<u>Raffreddato, per uso industriale, franco caseificio</u>	=	6,200	7,800
<u>FORMAGGIO PARMIGIANO-REGGIANO</u> qualità scelto 12% fra 0-1 per lotti di partita - Produzione minimo 30 mesi e oltre	-0,150/-0,150	11,050	11,800
<u>FORMAGGIO PARMIGIANO-REGGIANO</u> qualità scelto 12% fra 0-1 per lotti di partita - Produzione minimo 24 mesi e oltre	-0,150/-0,150	9,950	10,800
<u>FORMAGGIO PARMIGIANO-REGGIANO</u> qualità scelto 12% fra 0-1 per lotti di partita- Produzione minimo 18 mesi e oltre	-0,150/-0,150	9,250	9,900
<u>FORMAGGIO PARMIGIANO-REGGIANO</u> qualità scelto 12% fra 0-1 per lotti di partita - Produzione minimo 15 mesi e oltre	-0,150/-0,150	8,350	8,750
<u>FORMAGGIO PARMIGIANO-REGGIANO</u> qualità scelto 12% fra 0-1 per lotti di partita - Lotto/i di produzione minima 12 mesi e oltre (caseificio produttore)	-0,050/-0,100	8,000	8,300